

Coleotterofauna del bosco di Policoro (Matera) (Coleoptera)

FERNANDO ANGELINI, FERNANDO MONTEMURRO
«Villa Italia», Francavilla Fontana, Brindisi

SUMMARY

A list of Coleopterans collected from Authors in Policoro forest (Basilicata, Matera) during researches carried out from 1970 to 1984, integrated with all data already published, is presented.

On the whole, 1823 species (81 families) are cited, 527 of which new for Lucania. 124 of these are particularly interesting because hitherto known only from the northern regions or from islands or for single captures. The Italian diffusion is given.

The following 10 species resulted new for science: *Dyschirius bacillus* lucanus Foc., *Agathidium montemurroi* Ang. & Dmz., *Acrotrichis* n.sp., *Sepedophilus* n.sp., *Adrastus binaghii* Leseign., *Attagenus* n.sp., *Cryptophagus gonzalezi* Otero & Ang., *Notoxus miles italicus* Bucc., *Paraxyonyx gobbii* Col., *Pseudomeira marianii* Pes.

The following 20 species are new for the Italian fauna: *Actobius subopacus* Hocch., *Ptenidium turgidum* Gyll., *Ampedus corsicus* Reitt., *A. quadrisignatus* Gyll., *Dryops striatellus* Fairm., *Anthrenus munroi* Hint., *A. pimpinellae mroczkowskii* Kal., *A. scrophulariae suecicus* Palm., *Globicornis tristis* Reitt., *Trogoderma? inclusum* Lec., *Atomaria slavonica* Johns., *Corticaria pineti* Lohse, *Melanophthalma parva* Johns., *Rhopalodontus novorissicus* Reitt., *Xyletinus pectiniferus* Fairm., *Ptinus tarsalis* Reitt., *Mordellistena paraepisternalis* Erm., *M. pseudohirtipes* Erm., *M. subepisternalis* Erm., *Cordicomus gracilior* Ab.

INTRODUZIONE

Il presente studio riguarda i Coleotteri da noi raccolti nel bosco di Policoro (Matera) nel corso di apposite ricerche svolte negli anni 1976-1984 e tratta, inoltre, alcune ulteriori specie reperite dagli amici L. De Marzo e C. Pruden-zano nel medesimo periodo. Esso include anche i dati sulla coleotterofauna acquatica, già pubblicati da uno di noi (Angelini, 1978) e reperiti negli anni precedenti (1970-72).

Allo scopo di tracciare un quadro complessivo delle specie conosciute per il biotopo in questione, la lista di detti reperti viene integrata con l'elencazione di quelli già noti in base alle fonti bibliografiche.

Quindi, sono qui trattate 1823 specie di 81 famiglie di cui 1315 nuove per il bosco di Policoro e, 527 di esse, risulta nuove per la Lucania. A loro volta queste ultime comprendono:

- a) 33 specie finora note solo di Regioni settentrionali o Isole;
- b) 20 specie nuove per l'Italia;
- c) 5 specie descritte di recente o in fase di descrizione da parte dei vari specialisti, in quanto risultate nuove per la scienza.

Abbiamo preferito pubblicare i dati in nostro possesso nel loro insieme, piuttosto che distribuirli in una lunga serie di contributi rispettivamente dedicati ai diversi gruppi sistematici, sia per evitare tempi lunghi di pubblicazione, quasi normali quando questa rimane affidata a singoli specialisti, sia per non rischiare la perdita di notizie relative alle «famiglie minori».

MATERIALI E METODI

Il materiale preparato è stato tutto sottoposto all'esame dei diversi specialisti ma rimangono da studiare ancora una piccola parte di Carabidae, Corylophidae, Staphylinidae, Mycetophagidae, Endomychidae e una gran parte di Helodidae, Throscidae, Phalacridae.

Le raccolte sono state condotte con frequenza pressoché mensile negli anni 1976 e 1977, più saltuariamente, ma ad intervalli non superiori a quattro mesi, negli anni successivi, fino al 1984, adottando le seguenti tecniche:

- 1) ricerca a vista e vaglio sotto corteccia di tronchi abbattuti e terreno sottostante agli stessi, sfasciume di legno marcio, carpofori fungini di varia consistenza, detriti fluitati dalle piene del fiume Sinni, sterco bovino, equino ed ovino;
- 2) vaglio di foglie morte nel sottobosco, carie di alberi, detriti ai margini delle paludi, terriccio e sabbia fra le radici di alberi, arbusti e piante;
- 3) ombrello entomologico per alberi e arbusti;
- 4) retino per falcio sulle erbe e infiorescenze dei prati, margini di canali e paludi;
- 5) trappole con varie essenze (vino, aceto, miele, birra, carne, ossa).

In considerazione del lavoro svolto da precedenti ricercatori, minore attenzione è stata dedicata agli ambienti dunale e retrodunale, alla fauna ripicola e coprofila.

Circa la sequenza di esposizione dei taxa, dopo aver ascoltato disparati suggerimenti abbiamo creduto più funzionale ordinare le famiglie secondo l'opera «Die Kafer Mitteleuropas» salvo a tener conto di fonti più recenti nei casi di smembramento o riunificazione; nell'ambito di ciascuna famiglia, generi e specie sono stati disposti in ordine alfabetico, in mancanza di un apposito volume della «Fauna d'Italia», altrimenti si è adottato l'ordine stabilito dall'Autore di tale volume.

Le specie sono contraddistinte da un * se nuove per la Lucania, con ** se particolarmente interessanti e con *** se nuove per l'Italia o la scienza.

Se la specie è stata reperita in un solo esemplare, esso viene indicato, diversamente sono state usate le seguenti abbreviazioni:

- r. : (raro) se reperito una sola volta in 2-5 esemplari;
p.c. : (poco comune) se reperito in più riprese ma in 2-5 esemplari;
c. : (comune) se reperito in più riprese ed in 5-15 esemplari;
m.c. : (molto comune) se reperito in più riprese ed in più di 15 esemplari;
t.a. : tutto l'anno.

Poiché sulla flora del bosco di Policoro è in preparazione una nota a cura dell'amico Giovanni Gobbi, qui ci limitiamo a riportare in breve una descrizione naturalistica del bosco tenendo anche conto di quanto già scritto in merito da Focarile (1960: 17-114).

Il biotopo costituisce il residuo di una antica selva planiziaria e latifoglie sciafile che fino ad un passato non molto remoto ricopriva senza soluzione di continuità l'intera piana alluvionale di Metaponto compresa fra il fiume Bradano ed il fiume Sinni, favorita nel suo rigoglioso sviluppo dalla ricchezza idrica di questa zona, caratterizzata dalla confluenza delle foci, in un tratto di costa di 35 Km circa, dei quattro più importanti fiumi della Lucania: Bradano, Basento, Agri e Sinni oltre al torrente Cavone. I notevoli riflessi esercitati sul mesoclima e sulla copertura vegetale da questo fitto reticolo idrico, circoscritto in una estensione territoriale così limitata, hanno contribuito, nel corso dei millenni, a conferire alla zona una sua fisionomia particolare che la contraddistingue nettamente dai limitrofi territori costieri, pugliesi a nord-est e calabresi a sud-ovest, di tipo più spiccatamente mediterraneo, caratterizzati i primi dalla xerica ed imponente formazione a *Pinus halepensis* che si estende, anche se in parte degradata, per oltre 40 Km tra il fiume lato ed il fiume Tara, ed i secondi dalle altrettanto xeriche formazioni a macchia mediterranea ed a macchia di *Nerium oleander* delle vicine fiumare calabresi.

Sino a circa 30 anni fa il bosco di Policoro si estendeva fra l'Agri e il Sinni, diviso dalla litoranea ionica nei due bracci denominati bosco del Pantano Sottano (a sud della statale e sino al mare) e bosco del Pantano Soprano a nord della statale. Disgraziatamente, però, il 1956 segnò l'inizio del disboscamento che interessò circa 1500 ha, infine in questi ultimi anni (dal 1981) il bosco del Pantano Soprano è stato fatto segno di incendi e tagli per far posto a colture agricole e cave per l'estrazione del pietrisco dal letto del fiume Sinni. Attualmente il bosco si estende per 5-6 Km lungo il basso corso del fiume Sinni con una larghezza che oscilla mediamente tra i 100 e 300 metri aumentando gradualmente lungo l'argine sinistro sino a raggiungere circa 3 Km di larghezza (per uno di profondità) presso la foce. Pur così ridotto rispetto alla sua estensione originaria, il bosco appare ancor oggi estremamente folto e selvaggio. Predominano *Populus*, *Ulmus*, *Fraxinus*, *Salix*, *Alnus* spesso rappresentati da esemplari d'alto fusto di 20 metri e più, quasi sempre avviluppati da una fitta vegetazione epifita di *Hedera elix* e *Smilax aspera* che conferisce loro un aspetto esotico e da luogo ad intrighi inestricabili intrecciandosi con i fittissimi cespugli di *Rubus* quasi onnipresenti ed i frequenti arbusti di *Crataegus oxyacantha*.

Più a monte, soprattutto nel braccio denominato del Pantano Soprano e nei settori meno umidi si ha, invece, una prevalenza di *Quercus* del ciclo *pubescens* mentre procedendo verso la costa, si incontrano *Tamarix*, *Spartium Junceum*, *Phalacris arundinacea* ed elementi tipici della macchia quali *Cistus monspeliensis*, *C. salvifolius*, *Pitacia lentiscus* e *P. terebinthus* man mano che il bosco va via via sfumando verso il mare. Le frequenti piene del fiume Sinni e la natura del terreno, in gran parte argilloso, favorisce poi, dove la vegetazione arborea è più rada, la formazione di vasti impaludamenti che permangono fino ai mesi più

caldi dell'anno dando ricetto a tutta una faunula acquaiola e ripicola che è anche possibile rinvenire nelle acque e lungo i margini dei numerosi canali di drenaggio che solcano il bosco. Qui la vegetazione, naturalmente costituita da elementi altamente igrofilo, è rappresentata soprattutto da *Carex*, *Pragmites communis* ed *Equisetum maximum*.



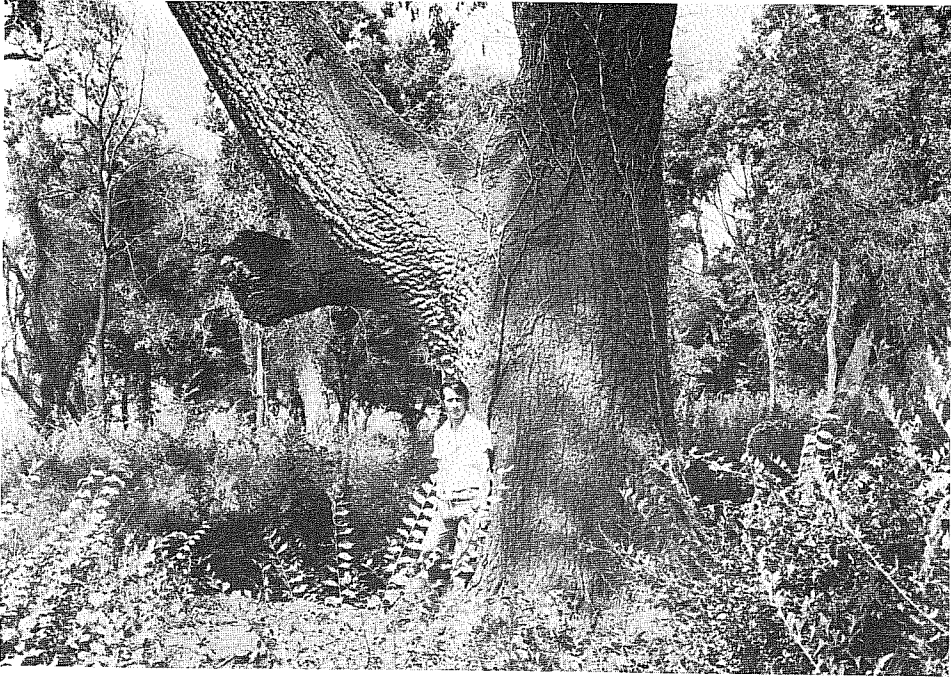

FIGG. 1-5 - Alcuni ambienti del bosco di Policoro.

Il terreno, che come si è detto si presenta in massima parte argilloso, è quasi ovunque ricoperto da una fitta coltre costituita da vari strati di foglie marcescenti mentre nelle radure, nei tratti più soleggiati e lungo i margini dei canali verdeggia in primavera e nella prima estate un fitto sottobosco in cui fanno spicco le più varie infiorescenze. Nei luoghi più ombrosi ed umidi vecchi ceppi più o meno marcescenti costituiscono il substrato ideale per la crescita di polipori e numerose altre specie fungine che è facile rinvenire, soprattutto da settembre-ottobre a marzo-aprile e che richiamano una nutrita fauna micetofila. È frequente infine imbattersi in vetusti esemplari arborei morti o deperienti, ancora in piedi o abbattuti da cause naturali, ed in vari stati di disfacimento, sotto la cui corteccia o nel cui sfasciume albergano numerose e spesso interessanti specie.

Attualmente la superficie boschiva e paludosa si estende per circa 300 ha con caratteristiche, a parere anche della popolazione del luogo, identiche a quelle preesistenti alla sua parziale distruzione.

Desideriamo infine ringraziare tutti coloro che, determinando il materiale e/o fornendoci dati, bibliografia, consigli e revisione di elenchi, ci hanno permesso di redigere la presente nota: Sig. Pietro Abbazzi (Curculionidae), Dr. Vittorio Aliquò (Tenebrionidae, Scarabaeidae), Dr. Paolo Audisio (Silphidae, Cleridae, Nitidulidae, Rhizophagidae), Dr. R. Batten (Mordellidae), Dr. Claude Besuchet (Scydmaenidae, Ptiliidae, Pselaphidae), Dr. Maurizio Biondi (Chrysomelidae: Alticini), Dr. Marco Bologna (Oedemeridae, Meloidae), Sig. Italo Bucciarelli (Carabidae, Catopidae, Pythidae, Anthicidae), Dr. Roberto Caldara (Curculionidae), Dr. Claudio Canepari (Coccinellidae), Dr. Giorgio Castellini (Scydmaenidae, Pselaphidae), Dr. Antonio Sanchez Cobos (Throscidae), Dr. Enzo Colonnelli (Curculionidae), Dr. Gianfranco Curletti (Buprestidae), Sig. Mauro Daccordi (Chrysomelidae), Dr. Michael Darby (Ptiliidae), Dr. Sebastian Endrody-Younga (Clambidae), Dr. F. Espanol (Anobiidae), Dr. Silvio Failla (Buprestidae), Sig. Giorgio Ferro (Hydrophilidae), Dr. Giulio Gardini (Tenebrionidae), Rev. Don Elio Gentili (Hydrophilidae), Sig. Carlo Giusto (Apionidae), Dr. Alfredo Guglielmi (Elateridae), Dr. Jablokoff Khuzorian (Erotylidae, Ptinidae), Dr. D.G.H. Halstead (Dermestidae), Dr. Pavel Hozman (Staphylinidae), Dr. Vladimir Kalik (Dermestidae), Prof. Bernard Klausnitzer (Helodidae), Dr. Johnson Colin (Ptiliidae, Cryptophagidae, Lathridiidae, Anobiidae), Sig. Pierino Leo (Tenebrionidae), Dr. Carlo Leonardi (Chrysomelidae: Alticini), Dr. Gianfranco Liberti (Melyridae), Sig. Andrea Liberti (Elateridae), Dr. Gustav A. Lohse (Cisidae, Anobiidae), Sig. Ferdinando Magini (Cerambycidae), Sig. Luigi Magnano (Curculionidae), Prof. Giorgio Marcuzzi (Tenebrionidae), Dr. Alessandro Mascagni (Heteroceridae), Dr. Luigi Masutti (Scolytidae), Prof. Alessandro Minelli (Melyridae), Sig. Carlo Moscardini (Cantharidae), Dr. Heinz W. Muehe (Alleculidae), Dr. Hans Muhle (Buprestidae), Dr. J. Muona (Staphylinidae, Melandryidae), Prof. Massimo Olmi (Dryopidae, Heteroceridae), Dr. Giuseppe Osella (Curculionidae), Dr. José Carlos Otero (Cryptophagidae), Sig. Maurizio Pavesi (Carabidae), Dr. Carlo Pesarini (Curculionidae), Dr. Helio Pierotti (Scarabaeidae), Dr. Riccardo Pittino (Scarabaeidae), Dr. Roberto Poggi

(Pselaphidae), Dr. V. Puthz (Staphylinidae: Stenus), Dr. Enrico Ratti (Cucujidae), Sig. Sergio Riese (Elateridae), Sig. Vittorio Rosa (Staphylinidae), Dr. Wolfgang H. Rucker (Merophysiidae, Lathridiidae), Sig. Livio Tamanini (Scaaphidiidae), Sig. Michele Tedeschi (Coccinellidae) Dr. Pierpaolo Vienna (Histeridae), Sig. Marcello Zampetti (Bruchidae), Dr. Adriano Zanetti (Staphylinidae), Sig. Stefano Zoia (Catopidae), Dr. W. Wittmer (Cantharidae: Malthinus, Malthodes).

1. Famiglia *Carabidae*⁽¹⁾

- Cicindela elevata majalis* Mandl: Focarile, 1959: 36; 1 ex., VII
campestris L.: Magistretti, 1965: 8; 2 exx., V
germanica mulleri Mag.: Focarile, 1959: 36; p.c., V-VI
arenaria Füssel.: Focarile, 1959:36
trisinata Latr. & Dej.: Focarile, 1959: 39; c., VI-VII
lunulata nemoralis Ol.: Focarile, 1959: 39; c., V
Calosoma sicophanta L.: Magistretti, 1969: 183; p.c., V-VIII
* *Campalita auropunctatum* Herbst: 1 ex., 27.V.1976
maderae F.: Casale, Sturani & Vigna Taglianti, 1982: 87
Carabus granulatus interstitialis Duft.: Magistretti, 1965: 26; c., III
lefebvrei bayardi Sol.: Casale, Sturani & Vigna Taglianti, 1982: 365; c., t.a.
coriaceus L.: Casale, Sturani & Vigna Taglianti, 1982: 351; p.c., V-X
Leistus fulvibarbis Dej.: c., t.a.
Nebria psammodes schreiberi Dej.: Focarile, 1959: 40; c., V
brevicollis F.: r., I-V
Notiophilus substriatus Waterh.: 1 ex., IV
geminatus Dej.: r., IV
rufipes Curt.: Magistretti, 1965: 85
Scarites buparius pyracmon Bon.: Focarile, 1959: 41; c., t.a.
terricola Bon.: Focarile, 1959: 44; 1 ex., IV
laevigatus F.: Focarile, 1959: 41;p.c., V
planus Bon.: p.c., V-XI
Clivina fossor Herbst: p.c., III-XI
Dyschirius rugicollis Fairm.: Focarile, 1959: 45 (sub *numidicus* Putz)
nitidus Dej.: Focarile, 1959: 46
lucidus obenbergeri Maran: Focarile, 1959: 46
strumosus Er.: Focarile, 1959: 46; p.c., IV-VI
salinus Schaum: Focarile, 1959: 47
gibbifrons Apfbck.: Focarile, 1959: 48
aeneus Dej.: Focarile, 1959: 49; r., IV
apicalis Putz.: Focarile, 1959: 49; p.c., IV-VII

(¹) Sono comprese le sottofamiglie *Cicindelinae* e *Rhysodinae* in accordo con Casale, Sturani & Vigna Taglianti (1982:1-499); l'ordinamento dei generi è quello proposto da Magistretti (1965:1-512).

- intermedius* Putz.: Focarile, 1959: 59
ruficornis Putz.: Focarile, 1959: 50; 1 ex., V
substriatus Duft.: Focarile, 1959: 50
punctatus Dej.: Focarile, 1959: 51 (sub *minutus* Putz.)
luticola Chd.: Focarile, 1959: 51
importunus Schaum: Focarile, 1959: 54
lafertei Putz.: Focarile, 1959:55; c., V-VII
Omophron limbatum F.: Magistretti, 1965:114; c., IV-VI
Asaphidion caraboides nebulosum Rossi: Focarile, 1959: 56; 1 ex., V
rossi Schaum: Focarile, 1959: 57; c., IV-XI
curtum Heyd.: Focarile, 1959: 57; c., III-XII
Bembidion lampros Herbst: Focarile, 1959: 58; c., t.a.
punctulatum obscuripes Müll.: Focarile, 1959: 59; c., III-VII
bugnioni K.Dan.: Focarile, 1959: 67; 1 ex., V
dalmatinum latinum Net.: Focarile, 1959: 67; r., III
praestum fauweli Ganglb.: Magistretti, 1965: 142
italicum De Monte: 1 ex., V
occidentale Müll.: Focarile, 1959: 68; c., V
femoratum Sturm: Focarile, 1959: 68; r., IV
andreae bualei Duv.: Magistretti, 1965: 147
eques nobile Rttbg.: Magistretti, 1965: 150; 1 ex., V
scapulare Dej.: Magistretti, 1959: 152
testaceum Duft.: Magistretti, 1959: 153; p.c., V
genei illigeri Net.: Focarile, 1959: 65; 1 ex., V
callosum Küst.: Focarile, 1959: 64
* *dabli* Dej.: r., III-V
assimile Gyll.: Focarile, 1959: 62; r., III
** *normannum mediterraneum* Csiki: 1 ex., IX; noto di Toscana, Lazio, Sicilia, Sardegna, Corsica
latiplaga Chd.: Focarile, 1959: 60
rivulare Dej.: Focarile, 1959: 60; r., IV
azurescens Wagn.: Focarile, 1959: 60
azurascens Wagn.: Focarile, 1959: 60
articulatum Panz.: 1 ex., I
octomaculatum Goeze: Focarile, 1959: 62
harpaloides Serv.: p.c., XI
inoptatum Schaum: Magistretti, 1965: 176
lunulatum Fourcr.: Focarile, 1959: 63
irricolor Bed.: Focarile, 1959: 63
Tachys bistriatus Duft.: Focarile, 1959: 68; r., III
fulvicollis Dej.: p.c., IV-V
scutellaris Steph.: Focarile, 1959: 69
* *algericus* Luc.: r., I
* *bisulcatus* Nic.: c., V
haemorrhoidalis Ponza: Magistretti, 1965: 183

- tetragraphus* Reitt.: Magistretti, 1965: 185
Perileptus areolatus Creutz.: Magistretti, 1965: 193
Trechus quadristriatus Schrk.: Focarile, 1959: 70; c., t.a.
Pogonus litoralis Duft.: Focarile, 1959: 71; r., IV-VII
 chalceus Marsh.: Focarile, 1959: 71
 riparius Dej.: 1 ex., VII
 * *Panagaeus crux-major* L.: 1 ex., VII
Chlaenius spoliatus Rossi: Focarile, 1959: 74; 1 ex., V
 festivus F.: Focarile, 1959: 72; c., t.a.
 nigricornis melanocornis Dej.: c., t.a.
 vestitus Payk.: Magistretti, 1965: 253; r., I-V
 chrysocephalus Rossi: 1 ex., XI
Oodes gracilis Villa: Focarile, 1959: 75; r., II
Licinus silphoides Rossi: p.c., III-V
Amblystomus mauritanicus ruficornis Schauf.: 1 ex., V
 * *levantinus* Reitt.: 1 ex., XII
 metallescens Dej.: Focarile, 1959: 77; r., IV-VI
 * *niger* Heer: r., I
Carterus calydonius Rossi: r., II
 rotundicollis Ramb.: r., V
Acinopus picipes Ol.: 1 ex., X
 ammophilus Dej.: 1 ex., VII, leg. Salinardi R.
Ophonus similis Dej.: Magistretti, 1965: 284
 subquadratus Dej.: r., VI
 rotundatus Dej.: 1 ex., XI
 * *Harpalus griseus* Panz.: r., IV
 pubescens Müll.: r., V-VII
 distinguendus Duft.: Magistretti, 1965: 292; r., III
 dimidiatus Rossi: p.c., V
 serripes Quens.: Focarile, 1959: 78; r., IV
 melancholicus Dej.: r., V
 rubripes Duft.: p.c., VII
 attenuatus Steph.: Focarile, 1959: 79; p.c., IV
 * *Parophonus planicollis* Dej.: 3 exx., I
 hispanus Ramb.: r., I
 mendax Rossi: Focarile, 1959: 79, p.c., I
Trichotichnus nitens Heer: r., V
Stenolophus teutonius Schrk.: Focarile, 1959: 80; c., IV-VI
 skrimshireanus Steph.: Focarile, 1959: 81; c., V
 * *discophorus* Fisch.: c., I-VII
 proximus Dej.: 3 exx., V
Egadroma marginata Dej.: Focarile, 1959: 83
Acupalpus elegans Dej.: Focarile, 1959: 81; r., I
 meridianus L.: p.c., XII
 maculatus Schaum: Focarile, 1959: 81

- notatus* Muls.: Focarile, 1959: 82
Antrachus quarnerensis Reitt.: r. (Monzini i.l.)
Diachromus germanus L.: 1 ex., I
Scybalicus oblongiusculus Dej.: 1 ex., VI
Anisodactylus virens Dej.: Sciaky, 1978: 6; r., VII-IX
 intermedius Dej.: Sciaky, 1978: 12
 binotatus F.: 1 ex., III
Amara ovata F.: Focarile, 1959: 83
 * *similata* syll.: 1 ex., V
 aenea Dej.: r., XI
 eurynota Panz.: 1 ex., X
 familiaris Duft.: p.c., IV
 anthobia Villa: r., III
 * *montana* Dej.: p.c., X-XI
 * *Zabrus tenebrioides* Goeze: r., V
Stomis pumicatus Panz.: 1 ex., XI
Poecilus cupreus calabrus Flach.: Focarile, 1959: 84; c., t.a.
 inquinatus Sturm: 1 ex. (Monzini i.l.)
 cursorius Dej.: Focarile, 1959: 83; c., t.a.
 cursor Dej.: p.c., I
 * *Pterostichus niger* Schall.: c., t.a.
 nigrita F.: Magistretti, 1965: 377; 1 ex., II
 anthracinus hespericus Bucc. & Soprac.: Magistretti, 1965: 378; c., t.a.
 gracilis Dej.: Focarile, 1959: 85
 unctulatus apenninus Dej.: p.c., V
 melas italicus Dej.: Magistretti, 1965: 384; c., t.a.
Abax ater curtulus Fairm.: 1 ex., IV
Percus bilineatus Dej.: c., t.a.
 * *Atranus collaris* Men.: r., V
 . *Platyderus canaliculatus jannonei* Bin.: r., II
 * *Calathus circumseptus* Germ.: 1 ex., III
 montivagus Dej.: r., I-V
 fuscipes latus Serv.: Magistretti, 1965: 425; r., I-IV
 mollis Marsh.: Focarile, 1959: 86; c., t.a.
 piceus Marsh.: Focarile, 1959: 86; c., t.a.
Laemosthenes venustus Dej.: r., V
Odontonyx fuscatus Dej.: Focarile, 1959: 87 (sub *Olisthopus fuscatus* Dej.)
Agonum marginatum L.: c., III-X
 * *numidicum* Luc.: 1 ex., I
 * *nigrum* Dej.: 1 ex., III
 moestus Duft.: Magistretti, 1965: 451
 * *Anchus ruficornis* Goeze: r., IV-V
Europophilus thoreyi Dej.: Focarile, 1959: 88; 1 ex., I
Lebia fulvicollis thoracica Hoppe: p.c., XI-II
 cycanocephala L.: 1 ex., IV

- humeralis* Dej.: c., IV
scapularis Fourcr.: 1 ex., V
lepida Brullé: Focarile, 1959: 89; p.c., III-VI
Demetrius atricapillus L.: 1 ex., V
imperialis ruficeps Schaum: Focarile, 1959: 90
Dromius linearis Ol.: Focarile, 1959: 91; r., V
meridionalis Dej.: Magistretti, 1965: 469; 1 ex., VI
Philorbizus melanocephalus Dej.: r., I
* *Sintomus obscuroguttatus* Duft.: r., II
Microlestes luctuosus Holdh.: Focarile, 1959: 92
* *nigrita* Woll.: p.c., IV-XI
* *fulvibasis* Reitt.: 1 ex., XII
plagiatus Duft.: p.c., X-III
maurus Sturm: p.c., III
Apristus subaeneus reticulatus Schaum: Focarile, 1959: 91
* *Platyтарus famini* Dej.: c., t.a.
Odacantha melanura L.: Focarile, 1959: 94; r., V
* *Polystichus connexus* Fourcr.: c., t.a.
Drypta dentata Rossi: Focarile, 1959: 94; r., t.a.
distincta Rossi: p.c., t.a.
* *Brachynus bayardi* Dej.: molto comune sotto detriti, V. 1977
exhalans Rossi: Focarile, 1959: 95; c., t.a.
immaculicornis Dej.: c., V
incertus Brullé: c., V
* *sclopeta* F.: c., II
plagiatus Reiche: 1 ex., V
* *crepitans* L.: r., III-VI
italicus Dej.: c., t.a.
Rhysodes germari Ganglb.: 1 ex., 18.V.1970, leg. De Marzo.

2. Famiglia Haliplidae

- Peltodytes caesus* Duft.: Angelini, 1978: 73; r., t.a.
rotundatus Aubé: Angelini, 1978: 112; c., t.a.
Haliplus obliquus F.: Angelini, 1978: 74; c., X-IV
lineaticollis Marsh.: Focarile, 1960: 61; Angelini, 1978: 112; m.c., t.a.
ruficornis De Geer: Angelini, 1978: 75; r., XI-IV
mucronatus Steph.: Angelini, 1978: 112; c., IV-VIII
flavicollis Sturm: Angelini, 1978: 75; r., XI-IV
variegatus Sturm: Angelini, 1978: 75; c., t.a.
guttatus Aubé: Angelini, 1978: 76; c., IV-VII.

3. Famiglia Dytiscidae

- Hyphydrus aubei* Ganglb.: Angelini, 1978: 112; c., t.a.
anatolicus Guign.: Angelini, 1978: 76; p.c., V-VI

- Hydrovatus cuspidatus* Kunze: Angelini, 1978: 77; c., IV-X
Yola bicarinata Latr.: Angelini, 1978:112; r., V
Bidessus minutissimus Germ.: Angelini, 1978: 77; p.c., IV-X
 pumilus Aubé: Angelini, 1982: 58; r., V
 tiragalloi Sanf.: Angelini, 1978: 79 (sub *B. goudoti* Cast.); r., V
Guignotus pusillus F.: Angelini, 1978:112; m.c., t.a.
Coelambus parallelogrammus Ahr.: Angelini, 1978: 79; c., IV-VII
 confluens F.: Angelini, 1978: 80; r., IV-VI
Hygrotus inaequalis F.: Focarile, 1960: 67; Angelini, 1978: 112; m.c., t.a.
Hydroporus ionicus Mill.: Focarile, 1960: 69; Angelini, 1978: 83; c., IV-IX
 tessellatus Drap.: Focarile, 1960: 73; Angelini, 1978: 112; c., t.a.
 memnonius Nicol.: Focarile, 1960: 73; Angelini, 1978: 112; c., XI-IV
 planus F.: Angelini, 1982: 62; r., IV-VI
 pubescens Gyll.: Angelini, 1978: 112; c.,t.a.
Graptodytes varius Aubé: Angelini, 1978: 115; c., IV-VII
 bilineatus Sturm: Angelini, 1978: 86; r., IV-V
 veterator Zimm.: Focarile, 1960: 80; Angelini, 1978: 87; c., IV-VII
Porhydrus lineatus F.: Angelini, 1978: 88; 2 exx., V
Scarodytes halensis F.: Angelini, 1972: 185; r., V-VI
Potamonectes canaliculatus Lac.: Angelini, 1978: 96; c., solo V.1972
 cerisyi Aubé: Angelini, 1978: 97; r., IV-VI
 luctuosus Aubé: Angelini, 1978: 98; c., solo V. 1972
 sansi Aubé: Angelini, 1982: 79; c., solo V.1972
Noterus clavicornis De Geer: Angelini, 1978: 112; c., t.a.
 crassicornis Müll.: Angelini, 1978: 99; 2 exx., V
Laccophilus variegatus Germ.: Angelini, 1978: 100; c., t.a.
 hyalinus testaceus Aubé: Focarile, 1960: 82 (sub *L. testaceus* Aubé); Angeli-
 ni, 1978: 112 (sub *L. testaceus* Aubé); m.c., t.a.
 minutus L.: Angelini, 1978: 115; m.c., IX-IV
Copelatus haemorrhoidalis F.: Focarile, 1960: 89; Angelini, 1978: 100; c., t.a.
Agabus biguttatus Ol.: Angelini, 1978: 115; r., X-III
 bipustulatus L.: Focarile, 1960: 91; Angelini, 1978: 112; c., t.a.
 nebulosus Först.: Angelini, 1978: 102; m.c., t.a.
 conspersus Marsh.: Focarile, 1960: 92; Angelini, 1978: 102; c., t.a.
 melanocornis Zimm.: Focarile, 1960: 89; Angelini, 1978: 103; c., IV-VIII
 brunneus F.: Angelini, 1978: 112; p.c., III-VI
 didymus Ol.: Focarile, 1960: 93; Angelini, 1978: 112; m.c., t.a.
Ilybius obscurus Marsh.: Angelini, 1978: 104; 3 exx., IV
 fuliginosus F.: Angelini, 1978: 104; c., X-IV
Rhantus pulverosus Steph.: Angelini, 1978: 112; c., t.a.
Melanodytes pustulatus Rossi: Angelini, 1978: 105; c., IV-VI
Colymbetes fuscus L.: Focarile, 1960: 95; Angelini, 1978: 112; m.c., t.a.
Hydaticus seminiger De Geer: Angelini, 1978: 106; 32 exx.: 18.V.1970
 leander Rossi: Angelini, 1978: 106; m.c., IV-VIII

- Dytiscus mutinensis* Ped.: Angelini, 1978: 107; c., IV-IX
circumflexus F.: Angelini, 1982: 100; r., t.a.
Cybister lateralimarginalis De Geer: Focarile, 1960: 97; Angelini, 1978: 108; c., III-IX
tripunctatus africanus Cast.: Focarile, 1960: 97; Angelini, 1978: 108; r., IV-VII.

4. Famiglia Gyrinidae

- Aulonogyrus striatus* F.: Angelini, 1978: 113; c., IV-IX
concinus Klug.: Angelini, 1978: 109; c., IV-IX
Gyrinus dejeani Brullé: Focarile, 1960: 98; Angelini, 1978: 113; c., IV-X
substriatus Steph.: Focarile, 1960: 99; Angelini, 1978: 113; c., t.a.
suffriani Scriba: Angelini, 1978: 110; c., III-VII
caspicus Mén.: Focarile, 1960: 100; Angelini, 1978: 113; m.c., t.a.
urinator Ill.: Focarile, 1960: 100; Angelini, 1978: 113; m.c., t.a.
Orectochilus villosus Müll.: Focarile, 1960: 101; Angelini, 1978: 111; c., IV-VII.

5. Famiglia Hydrophilidae⁽²⁾

- Anacaena bipustulata* Marsh.: Angelini, 1973: 77; c., IV-VII
limbata F.: Angelini, 1973: 77; Ferro, 1979: 30; c., t.a.
Asiobates impressicollis Cast.: p.c., V
* *Berosus affinis hispanicus* Küst.: c., IV-VI
luridus L.: Ferro, 1971: 151; Ferro, 1979: 31; c., V-VII
signaticollis Charp.: Ferro, 1979: 31; r., V
* *spinosus* Stev.: c., V
* *Cercyon haemorrhoidalis* F.: r., IV
* *lugubris* Ol.: r., III-VI
* *pigmaeus* Ill.: r., VI
quisquilius L.: Ferro, 1979: 29; r., III-V
* *terminatus* Marsh.: 1 ex., XI
Coelostoma hispanicum Küst.: r., V-VI
* *orbiculare* F.: c., IV-VI
* *Cryptopleurum minutum* F.: c., t.a.
Cymbiodyta marginella F.: Angelini, 1973: 78; c., III-VII
Elophorus brevipalpis Bed.: Ferro, 1979: 28; r., IV
elongatus Motsch.: Angelini, 1973: 76; Ferro, 1979: 28; c., IV-V
maritimus italicus Kuw.: c., V-VI
quadrisignatus Bach: Ferro, 1974: 22

⁽²⁾ La famiglia *Hydrophilidae* da taluni Autori è divisa in 3 distinte famiglie, da altri in 4; in attesa che si faccia chiarezza in merito preferiamo continuare a seguire Balfour-Browne (1958).

- viridicollis* Steph.: r., III-VI
Enochrus agrigentinus Rottb.: Ferro, 1979: 31
 * *melanocephalus* Ol.: r., V
Helochares lividus Först.: Angelini, 1973: 78; Ferro, 1979: 30; c., IV-VII
 ** *livornicus* Kuw.: c., IV-VII; noto solo di Toscana
Hydrobius fuscipes L.: Ferro, 1979: 29; c., IV-VI
Hydrochus angustatus Germ.: Angelini, 1973: 76; Ferro, 1979: 28; c., IV-VIII
Hydrophilus caraboides L.: Angelini, 1973: 79; Ferro, 1979: 31; c., t.a.
Hydrous piceus L.: p.c., t.a.
Laccobius alternus Motsch.: Gentili & Chiesa, 1975: 57; Ferro, 1979: 30; r., V
 gracilis Motsch.: Gentili & Chiesa, 1975: 69; r., IV-VI
 neapolitanus Rottb.: Chiesa & Gentili, 1975: 146; r., IV
 simulator D'Orch.: 2 exx., V
 striatulus albescens Rottb.: Chiesa & Gentili, 1975: 107; r., V
Limnoxenum niger Zsch.: Angelini, 1973: 77; Ferro, 1979: 29; c., III-VII
Octebius gagliardii D'Orch.: Ferro, 1979: 27
 * *impressus* Marsh.: 1 ex., IX
 punctatus Steph.: Angelini, 1973: 75; 1 ex., V
 ragusai Kuw.: Angelini, 1973: 75, 1 ex., V
 viridis Payk.: Ferro, 1979: 27
Paracymus aeneus Germ.: r., IV-V
 scutellaris Rosenh.: Angelini, 1973: 77; Ferro, 1979: 29; c., V
Philydrus bicolor agrigentinus Rotb.: Angelini, 1973: 78; c., IV-VIII
 quadripunctatus Herbst: Angelini, 1973: 78; c., IV-VIII
 * *Sphaeridium bipustulatum* F.: c., III-VII
 * *scarabaeoides* L.: c., IV-VI
 * *substriatum* Fald.: c., III-VI
 * *Tricholimnebius furcatus* Baudi: r., I-V

6. Famiglia Histeridae

- Plegaderus dissectus* Er.: 1 ex., V
 * *otti* Mars.: 1 ex., IV, sotto corteccia di pioppo
 * *Abraeus globulus* Creutz.: r., IX-X, vaglio in sottobosco di pioppi
 globosus Hoffm.: r., X-IV, in funghi lignicoli
Aeletes atomarius Aubé: Vienna, 1980: 103; r., I-VIII, in funghi lignicoli
Saprinus semipunctatus F.: r., IV-VII
 * *detersus* Ill.: 1 ex., IV
 * *furvus* Er.: 2 exx., IV
 acuminatus F.: 1 ex., V
 * *chalcites* Ill.: 2 exx., V
 georgicus Mars.: Müller, 1960: 137; r., IV-VI
 politus Brahm: r., III-VI
 incognitus Dahlgr.: Vienna, 1980: 160; 1 ex., V

- Chalcionellus aemulus* Ill.: Vienna, 1980: 160; 3 exx., VI-XI; in sterco bovino su substrato sabbioso
decemstriatus Rossi: Müller, 1960: 138; 1 ex., VI
Hypocacculus rubripes Er.: Müller, 1960: 138; r., V-VI, con *C. aemulus* Ill.
Hypocaccus brasiliensis Payk.: Müller, 1960: 138 (sub *apricarius* Er.); c., IV-V, col precedente
rugifrons Payk.: Müller, 1960: 139; c., IV-V, col precedente
dimidiatus Ill.: Müller, 1960: 139 (sub *Baeckmanniolus dimidiatus* Ill.) c., IV-VI, col precedente.
Kissister minimus Aubé: c., V-XII
* *Carcinops pumilio* Er.: r., IV-V
* *Platylomalus complanatus* Panz.: c., t.a., sotto corteccia di salice, pioppo e olmo
Paromalus flavicornis Herbst: c., t.a, col precedente
Epiurus comptus Ill.: c., t.a., col precedente
italicus Payk.: Vienna, 1971: 284; c., t.a., col precedente
Onthophilus striatus Först.: r., X-IV, vaglio detriti vegetali
* *sulcatus* F.: r., X-IV, col precedente
* *Macrolister major* L.: 3 exx., V-IX, su sterco bovino
Hister quadrimaculatus L.: r., V, col precedente
* *unicolor* L.: r., V, col precedente
uncinatus Ill.: Müller, 1960: 140; c., IV-VI
Margarinotus cadaverinus Hoffm.: Müller, 1960: 140; r., IV-V
purpurascens Herbst.: r., V
Atholus bimaculatus L.: r., IV-IX
duodecimstriatus Schrnk.: r., IV-V
Platysoma frontale Payk.: Vienna, 1971: 285; r., V, sotto corteccia di salice.

7. Famiglia Silphidae

- Ablattaria laevigata* F.: r., t.a.
** *Necrodes littoralis* L.: c., XI; noto di Italia sett. e Lazio
Necrophorus interruptus Steph.: 1 ex., VII
Silpha olivieri Bed.: r., IV-VII
tristis Ill.: 1 ex., V
Tanatophilus rugosus tuberculosus Dep.: r., V
sinuatus F.: 2 exx., IV.

8. Famiglia Leptinidae

- * *Leptinus testaceus* Müll.: 1 ex., IV; vaglio in nido di topo.

9. Famiglia *Catopidae*

- ** *Anemadus acicularis* Kr.: 1 ex., V; noto di Sicilia e Gargano
- * *strigosus* Kr.: c., V; vaglio in sottobosco, come le specie seguenti
- Catops fuscus fuscoides* Reitt.: 1 ex., IV
- Catopsimorphus orientalis* Aubé: 1 ex., XII
- Nargus badius* Sturm: c., t.a.
- ** *velox* Spence: c., t.a.; noto di Piemonte, Lombardia, V. Giulia, Emilia
- * *Sciodrepoides watsoni* Spence: r., V

10. Famiglia *Leiodidae*

- * *Anisotoma humeralis* F.: p.c., III-IX
- * *Agathidium badium* Er.: c., t.a.
- * *obenbergeri* Hlisl.: c., I-X
- *** *montemurroi* Ang. & Dmz.: c., IV-V (Angelini & De Marzo 1985: 172)
- ** *plagiatum* Gyll.: c., IX-IV; noto di V. Tridentina
- * *varians* Beck: p.c., II-VI
- * *Leiodes badia* Sturm: r., III-V
- * *flavicornis* Bris.: r., IV-VII
- Colenis immunda* Sturm: p.c., III-IX

11. Famiglia *Clambidae*

- Calyptomerus dubius* Marsh.: r., IV-V; vaglio in querceto
- ** *Clambus dux* Endr.-Younga: c., I; noto di Veneto, Toscana ed Emilia
- minutus* Sturm: c., X-I

12. Famiglia *Scydmaenidae*

- * *Chevrolatia insignis* Duv.: 1 ex., IV
- ** *Euconnus claviger* Müll.: 1 ex., IV; noto di Liguria, Toscana, Umbria, Lazio
- ** *fimetarius* Chaud.: c., I; noto di V. Tridentina, Toscana, Abruzzo, Lazio
- * *hirticollis* Ill.: 2 ex., II
- ** *maeklini* Mannh.: r., I; noto di V. Tridentina e Puglia
- wetterballi* Gyll.: p.c., III-V
- Euthia formicetorum* Reitt.: r., X
- Mastigus heydeni* Rottbg.: c., X-III
- pilifer* Kr.: c., XI-V
- * *Microscydmus nanus* Schaum: r., IV
- * *Scydmaenus cornutus* Motsch.: m.c., t.a.
- * *hellwigi* Herbst: c., t.a.

- rufus* Müll. & Kunze: r., III
tarsatus Müll. & Kunze: r., t.a.
 ** *Scydmoraphes sparshalli* Denny: 1 ex., 15.III.1980; noto di V. Trentina
 * *geticus* Saulcy: r., XI
Stenichnus helferi Schaum: p.c., I-III
 * *pusillus* Müll. & Kunze: c., I-IV
 ** *scutellaris* Müll. & Kunze: r., VIII; noto di Italia sett. e Toscana

13. Famiglia *Corylophidae*

- Corylophus cassidoides* Marsh.: r., II-V
sublaevipennis Duv.: r., III
Sericoderus lateralis Gyll.: r., I-V

14. Famiglia *Ptiliidae*

- * *Acrotrichis grandicollis* Mannh.: r., X
gr. fascicularis-sitkaensis: 1 ex., X
 *** n.sp.: r., I
 * *Nanoptilium kunzei* Heer: r., X-I
 * *Nephanes titan* Newm.: c., X-XII
 ** *Nossidium pilosellum* Marsh.: r., X; noto di Liguria, Piemonte, Emilia, Toscana e Lazio
 * *Ptenidium laevigatum* Er.: p.c., X-III
nitidum Heer: r., XI-III
pusillum Gyll.: r., I
 *** *turgidum* Thoms.: 1 ex., 5.I.1979; Luigioni (1929: 1016) lo inserisce nel capitolo «specie dubbie» e lo cita di Toscana
 ** *Ptiliolium fuscum* Er.: r., X-I; noto di V. Trentina, Friuli, Sicilia
 * *Ptilium minutissimum* Heer: c., X-III
 * *Ptinella aptera* Guér.: r., IV

15. Famiglia *Scaphidiidae*

- Scaphidium quadrimaculatum* Ol.: c., XI-IV; su funghi lignicoli
Scaphidium immaculatum Ol.: r., X-XI; col precedente
 * *Scaphisoma agaricinum* L.: p.c., IX-IV, col precedente
 * *boleti* Panz.: c., X-IV, col precedente
italicum Tam.: c., t.a.; col precedente
 * *loebli* Tam.: r., X-III; col precedente

16. Famiglia *Staphylinidae*

- * *Achenium depressum apenninum* Koch: r., III-XI
- Actobius subopacus* Hocch: Focarile, 1964: 66 (Sub *Erichsonius subopacus* Hochh)
- Alapsodus winkleri* Bernh.: p.c., XI-IV
- Aleochara bilineata* Gyll.: r., V
 - bipustulata* L.: Focarile, 1964: 51; r., III
 - curtula* Goeze: c., V
 - grisea* Kr.: Focarile, 1964: 51
 - moesta* Gravh.: 1 ex., V
 - tristis* Gravh.: Focarile, 1964: 53; r., III-XI
- Aloconota gregaria* Er.: Focarile, 1964: 53 (sub *Atheta gregaria* Er.)
- * *Anomognathus cuspidatus* Er.: c., XI-XII
- Anotylus complanatus* Er.: c., t.a.
 - inustus* Gravh.: c., III-V
 - nitidulus* Gravh.: r., V-X
- * *rugosus* F.: r., I
 - sculpturatus* Gravh.: c., III-X
- * *Astenus immaculatus* Steph.: c., XI
- ** *thoracicus* Baudi: c., XI; noto di Toscana, Lazio e Sicilia
- Astrapaeus ulmi* Rossi: c., I-III
- Atheta amicula* Steph.: r., XI
 - clientula* Er.: Focarile, 1964: 53
- * *elegantula* Gravh.: r., IV-V
- * *gagatina* Baudi: 1 ex., IV
 - longicornis* Gravh.: Focarile, 1964: 54
 - luteipes* Er.: Focarile, 1964: 54
 - melanocera* Thoms.: Focarile, 1964: 54
- * *minuta* Bris.: 1 ex., II
 - orphana* Er.: Focarile, 1964: 54
- * *testaceipes* Heer: 1 ex., XI
 - triangulum* Kr.: 1 ex., I
- Autalia* ? *impressa* Ol.: c., X
 - ? *longicornis* Scheerp.: r., IV
- Bledius atricapillus* Germ.: Focarile, 1964: 54; 1 ex., IV
- * *doderoi devillei* Bondr.: r., V
 - frater* Kr.: Focarile, 1964: 54 (sub *Bledius fiorii* Bernh.); r., V
- * *furcatus* Ol.: p.c., I-IV
- * *graëllsi* Fauv.: p.c., IV-IX
 - nanus f. medioitalica* Scheerp.: Focarile, 1964: 55
 - tricornis* Herbst: Focarile, 1964: 55
 - unicornis* Germ.: Focarile, 1964: 55
- * *unicornis winkleri* Bernh.: 1 ex., V
 - verres* Er.: Focarile, 1964: 55; c., V

- Bolitobius exoletus* Er.: c., t.a.
thoracicus F.: r., X-IV
trimaculatus Payk.: 1 ex., V
trinotatus Er.: r., II
- * *Bolitochara bella* Märk.: r., III-IV
* *Cafius xantholoma* Gravh.: r., III
Callicerus atricollis Aubé: Focarile, 1964: 55
Carpalimus bilineatus Steph.: Focarile, 1964: 64 (sub *Trogophloeus bilineatus* Steph.); r., I-IV
corticinus Gravh.: Focarile, 1964: 64 (sub *Trogophloeus corticinus* Gravh.); 1 ex., XII
- ** *despectus* Baudi: 1 ex., IV; noto di Liguria, Piemonte, V. Trentina, Emilia e Sardegna
* *exiguus* Er.: 1 ex., V
foveolatus Sahlb.: Focarile, 1964: 64 (sub *Trogophloeus foveolatus* Sahlb.);
* *hirticollis* Muls. & Rey: r., V
** *nigrita* Woll.: r., XI; noto di Liguria, Toscana, Lazio, Corsica
politus Kiesw.: 1 ex., IV
rivularis Motsch.: Focarile, 1964: 64 (sub *Trogophloeus rivularis* Motsch.)
- Chilopora longitarsis* Er.: Focarile, 1964: 55
Cordalia obscura Gravh.: c., t.a.
Creophilus maxillosus L.: c., V
Cryptobium brevipenne Rey: Zanetti, 1980: 36; r., V
collare Reitt.: c., III
- * *Dexiogyia corticina* Er.: 1 ex., XI
Drusilla italica Bernh.: 1 ex., I
Eusphalerum baudii Fiori: r., V
stussineri Bernh.: 1 ex., V
Falagria nigra Gravh.: Focarile, 1964: 56
* *splendens* Kr.: r., X-XI
** *sulcatula* Gravh.: r., IX; noto di Liguria, Piemonte, V. Trentina, Emilia e Sardegna
- * *Gabrius doderoi* Grid.: r., IV-VII
nigritulus Gravh.: r., III-XII
pennatus Sharp: Focarile, 1964: 56
* *Gabronthus maritimus* Motsch.: c., XI
Gauropterus fulgidus F.: r., V
Gyrohypnus fracticornis Müll.: 1 ex.,
Gyrophæna affinis Sahlb.: c., X-XII
** *angustata* Steph.: c., III; noto di Piemonte, Lombardia, V. Trentina, A. Giulie, App. Emiliano
* *poweri* Crotch.: r., X-XI
- Habrocerus capillaricornis* Gravh.: c., II-IV
** *Hapalaræa pygmaea* Payk.: p.c., IV-X
* *Heterothops prævia* Er.: 1 ex., X

- ** *Homalota plana* Gyll.: c., XI; noto di V. Tridentina, App. Ligure, Piemonte
Hypocyrtus longicornis Payk.: 1 ex., III
* *Hypomedon italicus* Coiff.: r., XI-XII
Lathrobium multipunctum f. striatopunctatum Kiesw.: c., IV-VII
Leptacinus bitychus Gyll.: p.c., XI-II
Leptobium biguttulum Boisd. & Lac.: r., I-III
** *gracilis* Gravh.: 1 ex., III; noto di Sicilia e Sardegna
Leptolinus nothus Er.: 1 ex., III
Leucoparyphus silphoides L.: 1 ex., I
Lithocharis ochracea Gravh.: 1 ex., XI
* *Luzea nigritula* Er.: r., XI-XII
* *Medon apicalis* Kr.: 1 ex., V
Megalinus glabratus Gravh.: r., V-XI
Megarthus affinis Mill.: 1 ex., XI
Micropeplus fulvus Er.: 1 ex., I
Mycetoporus solidicornis v. calidus Rey: Focarile, 1964: 57
 splendens Marsh.: c., V
* *splendidus* Gravh.: c., t.a.
Nehemitropia sordida Mannh.: Focarile, 1964: 54 (sub *Atheta sordida* Mannh.);
 c., XII
* *Ocypus falcifer* Nordm.: r., I-III
 globulifer Geoffr.: 1 ex., XI
* *italicus garganicus* Fiori: 1 ex., III
 olens Müll.: c., t.a.
 ophthalmicum Scop.: r., I-IV
 similis ochropus Gmel.: 1 ex., XII
** *Oligota inflata* Mannh.: 1 ex., XI; Piemonte, Sicilia, Sardegna e Corsica
Omalius cinnamomeum Kr.: 1 ex., IV
Ontholestes murinus L.: Focarile, 1964: 58; c., IV-VI
* *Orthidus cribratus* Er.: r., XI
Othius laeviusculus Steph.: r., XI-III
Oxyroda alternans Gravh.: 1 ex., X
 opaca Gravh.: 1 ex., III
Oxyporus rufus L.: c., X; in funghi
Oxytelus laqueatus Marsh.: Focarile, 1964: 58
 piceus L.: r., IX
 sculptus Gravh.: 1 ex., IX
Paederus fuscipes Curt.: Focarile, 1964: 58; c., III-XI
 litoralis Gravh.: 1 ex., I
 rubrothoracicus Goeze: c., t.a.
 ruficollis F.: r., V
Paragabrius micans Gravh.: Zanetti, 1977: 303
* *Phacophallus parumpunctatus* Gyll.: r., X
* *Phalacrolinus glaber* Nordm.: 1 ex., X
Philonthus cognatus Steph.: r., I-III

- coruscus* Gravh.: 1 ex., V
cruentatus Gmel.: Focarile, 1964: 59; r., VI
debilis Gravh.: c., V-X
* *fenestratus* Fauv.: 1 ex., IV
fuscipennis Mannh.: 1 ex., XII
intermedius Boisd. & Lac.: p.c., V-XII
jurgans Tott.: r., IX-X
micans Gravh.: Focarile, 1964: 59
ochropus Gravh.: Focarile, 1964: 59 (sub *Philonthus concinnus* Gravh.); c.,
t.a.
politus L.: 2 exx., III
sordidus Gravh.: r., IX
* *succicola* Thoms.: 1 ex., V
tenuicornis Muls.: r., X
Phloeopora angustiformis Baudi: r., V
corticalis Gravh.: c., t.a.
Phyllocladepa pygmaea Gyll.: Focarile, 1964: 60
* *Planeustomus cephalotes* Er.: 1 ex., IV
Platystethus cornutus Gravh.: Focarile, 1964: 60; r., III-IV
nitens Sahlb.: c., t.a.
spinus Er.: 1 ex., X
Proteinus atomarius Er.: r., X-II; in funghi
brachypterus F.: 1 ex., X.
Quedius fumatus Steph.: Focarile, 1964: 60
cinctus Payk.: 1 ex., X
latinus Grid.: 2 exx., X-XI
nemoralis Baudi: 1 ex., IV
* *nitidipennis* Steph.: r., IV
ochripennis Mén.: 1 ex., IV
* *pallipes pallipoides* Coiff.: c, I-V
rufipes Er.: Focarile, 1964: 60; 1 ex., V
scintillans Gravh.: Focarile, 1964: 60; p.c., III-XII
semiaeneus Steph.: 1 ex., IV
tristis Gravh.: r., XI
Scibalium anale Nordm.: c., XI-V
Scopaeus laevigatus Gyll.: Focarile, 1964: 61
mitratus Bin.: Focarile, 1964: 61; r., I
** *portae* Luze: 1 ex., XI; noto di Veneto, Emilia e Marche
Sepedophilus bipustulatum Gravh.: Marcuzzi, 1977: 43
* *immaculatus* Steph.: c., t.a.
* *lusitanicus* Ham.: r., I-VI
nitidipennis Steph.: Focarile, 1964: 55 (sub *Conosoma pedicularum*
Gravh.); r., V-XII
testaceum F.: c., t.a.
*** n.sp.: 3 exx., 1.V.1977

- Spatulonthus longicornis* Steph.: Focarile, 1964: 59 (sub *Philonthus longicornis* Steph.); r., VI-VIII
parvicornis Gravh.: Focarile, 1964: 58 (sub *Philonthus agilis* Gravh.); c., IX
- * *Staphilinus caesareus* Cederhj.: 1 ex., V; vagante sul terreno
winkleri Bernh.: 1 ex., XII
- Stenus aceris* Steph.: p.c., IX-XII
ater Mannh.: Focarile, 1964: 61; r., V
bipunctatus Er.: Focarile, 1964: 62
- * *chobauti* Benik: 1 ex., I
cordatus Gravh.: r., III-IV
declaratus Er.: Focarile, 1964: 62
elegans Rosh.: r., XI
guttula Müll.: Focarile, 1964: 62; r., II
hospes Er.: 1 ex., II
junio F.: Focarile, 1964: 63
longipes Er.: Focarile, 1964: 63
melanopus Marsh.: Focarile, 1964: 63; r., XI-XII
morio Gravh.: Focarile, 1964: 63
pallitarsis Steph.: Focarile, 1964: 63; 1 ex., III
- * *planifrons* Rey: 1 ex., XII
solutus Er.: Focarile, 1964: 63
trivialis Kr.: 1 ex., XI
- Stilicus orbiculatus* Payk.: Focarile, 1964: 63; 1 ex., XII
- * *rossii* Zan.: 2 ex., X
rufipes Germ.: r., IV
- * *Tachinus flavolimbatus* Pand.: r., X, in funghi
marginellus F.: r., V, in funghi
- Tachyporus chrysomelinus* L.: 2 ex., V
formosus Matth.: Focarile, 1964: 63; c., t.a., in funghi
hypnorum F.: r., I, vaglio detriti
nitidulus F.: Focarile, 1964: 64; c., t.a., in funghi e vaglio
solutus Er.: c., t.a., col precedente
- Tachyusa coarctata* Er.: Focarile, 1964: 64; 1 ex., VI
- * *Thamiaraea cinnamomea* Gravh.: r., III-IV
- ** *hospita* Märk: 1 ex., III; Piemonte, Emilia, Lazio e Sardegna
- * *Thynodromus hirticollis* Rey: 1 ex., V
- * *Tinotus morion* Gravh.: 1 ex., IX
- Velleius dilatatus* F.: 1 ex., VI
- Xantholinus appenninicola* Steel: c., X-I
- * *Xylostiba bosnica* Bernh.: 1 ex., 15.I.1979
- Zyras ruficollis* Grimm.: 1 ex., III

17. Famiglia *Pselaphidae*

- ** *Amauronyx maerkeli* Aubé: 1 ♀, X, vaglio sotto olmo; noto del Veneto

- Batrisodes adnexus* Hampe: r., I
oculatus Aubé: r., III
venustus Reichb.: Poggi, 1984: 90; 1 ex., V
- Brachygluta abrupta septentrionalis* Bes.: r., V
appennina Saulcy: Meggiolaro, 1960: 83
- * *galathea* Saulcy: 1 ex., IV
helferi Schmd.-Goeb.: c., t.a.
- * *perforata* Aubé: c., t.a.
ragusae Saulcy: Meggiolaro, 1960: 87
schüppeli Aubé: Meggiolaro, 1960: 86; r., IX
- ** *trigonoprocta* Ganglb.: 1 ex., III; noto di Lombardia, Veneto, V. Tridentina, Emilia, Lazio.
- Bryaxis italicus* Baudi: c., IX-IV
fiorianus Reitt.: 1 ex., VII
pedator calabricus Reitt.: Meggiolaro, 1960: 81 (sub *Arcopagus calabricus* Reitt.); c., X-II
picteti meridionalis Mach.: Meggiolaro, 1960: 81 (sub *Arcopagus picteti* Tourn); r., X
- * *Euplectus kirbyi hummleri* Reitt.: c., XI-III
- * *bonvouloiri narentinus* Reitt.: r., III-IV, leg. De Marzo
- * *brunneus* Grimm.: 1 ex., I
- * *karsteni* Reichb.: r., XI
- * *tholini* Guill.: 1 ex., XI
- Fagniezia impressa* Panz.: Meggiolaro, 1960: 89
- Pselaphus heisei parvus* Karam.: r., I; vaglio detriti vegetali
- Reichenbachia nigriventris* Schaum: Meggiolaro, 1960: 88
- Rybaxis laminata* Motsch.: c., t.a.
longicornis Leach: c., t.a.
- ** *Trimium minimum* Dod.: r., III-IX; noto di Liguria, Piemonte, V. Tridentina, Toscana, Emilia
- Trissemus antennatus* Aubé: r., IV
- ** *Tychus dalmatinus mutinensis* Reitt.: 1 ex., I; noto di Emilia, Toscana, Lazio
pullus Kiesw.: Poggi, 1984: 93; p.c., I-IV
- * *Tyrus mucronatus* Panz.: 1 ex., III

18. Famiglia *Clavigeridae*

- * *Claviger apenninus* Baudi: r., IV

19. Famiglia *Lycidae*

- * *Dictyopterus aurora* Herbst: 1 ex., III
- * *Pyropterus nigroruber* Dej.: c., V-VI

20. Famiglia *Lampyridae*

Lampyris noctiluca L.: c., VII-VIII

21. Famiglia *Cantharidae*

- Cantharis fulvicollis* F.: c., V
fusca L.: c., V
* *f. immaculicollis* Lap.: c, IV-VI
lateralis L.: 1 ex., IV
* *livida f. sicula* Bourg.: c., V
merula Mosc.: 1 ex., V
peninsularis Fiori: 1 ex., V
rustica L.: 1 ex., V
* *Cratosilis denticollis* Schumm.: 1 ex., V
sicula Mars.: c., V-VII
Rhagonycha femoralis Brullé: c., IV-VI
fulva Scop.: c., V-VI
* *Silis ruficollis* F.: 1 ex., IV
* *Malthinus armipes* Kiesw.: 1 ex., V
balteatus Suffr.: c., V
* *Malthodes siculus* Kiesw.: c., IV

22. Famiglia *Drilidae*

Drilus flavescens Ol.: c., IV-V

23. Famiglia *Melyridae*⁽³⁾

- Anthocomus coccineus* Schall.: r., V
* *fasciatus* L.: 1 ex., V
Attalus gr. sericans: 1 ex., V
nourricheli marginatus Leoni: 1 ex., V
Axinotarsus insularis Abeille: Evers 1965: 135; r., IV-V
** *marginalis* Cast.: 1 ex., III; noto di A. Marittime (Sospel), Liguria (Nizza),
Liburnia, Sicilia (Palermo)
Charoporus apicalis Kiesw.: r., IV-V
Colotes maculatus Cast.: Evers 1965: 135; c., IV-V
geniculatus Germ.: Evers 1965: 135; r., V
spinipennis Germ.: Evers 1965: 135; 2 ex., IV

⁽³⁾ Compresi i *Malchiidae*.

- spinosus* Er.: 1 ex., III
 * *Sphinginus coarctatus* Er.: 2 ex., IV
Aplocnemus gr. *chalconotus*: 1 ex., V
 gr *cylindricus*: c., IV-V
 * *Danacea ambigua* Muls.: 1 ex., V
 aurichalea Küst.: 2 ex., V
 * *cusanensis* Costa: c., VII
 * *Dasytes aeneiventris* Küst.: 2 ex., IV-V
 * *dalmatinus* Baudi: c., V
 * *flavescens* Gené: p.c., VI
 plumbeus Müll.: c., IV-VI
 * *Divales communimacula* Costa: p.c., VI
Dolichosoma simile Brullé: r., IV-V
Henicopus pilosus Scop.: p.c., V
Psilotrix cyaneus Ol.: c., III-V
 viridicoeruleus Geoffr.:c., V

24. Famiglia Cleridae

- Clerus mutillarius* F.: Gobbi, 1983: 57 p.c., V-VI; su tronchi di Olmo e Salice
Corynectes pusillus Klug.: 2 ex., III-VI; battendo Tamarix
Denops albofasciatus Charp: c., V
 ** *Enoplium doderoi* Luig.: 1 ex., 3.VII.1973; noto di Lazio e Sardegna
Necrobia rufipes Deg.: r., XI-V
 violacea L.: r., X-XI
 * *Opilio domesticus* Sturm: 3 ex., V
 mollis L.: p.c., III-V
Thanasimus formicarius L.: r., XII
 * *Tillus transversalis* Charp.: c., VI
Trichodes leucopsideus Ol.: p.c., IV-VII
 alvearius F.: c., V-VII

25. Famiglia Elateridae

- Adrastus binaghii* Leseign.: Leseigneur, 1969: 93-94
 porrectifrons Gozis: Leseigneur, 1967: 121
 rachifer Fourcr.: Leseigneur, 1967: 121; c., III-XI
Aeloderma crucifer Rossi: Leseigneur, 1967: 117; c., III-XI
 * *Agriotes brevis* Cand.: r., III-XI; sotto corteccia o retinando ai margini del bosco
 lineatus L.: c., I-XI; col precedente
 ** *modestus* Kiesw.: 1 ex., IV; noto di Piemonte, Emilia, Abruzzo, Sicilia e Corsica

- * *sordidus* Ill.: r., I-V
- Agrypnus murinus* L.: r., V
- *** *Ampedus corsicus* Reitt.: c., t.a.; noto di Corsica
- *** *quadrisignatus* Gyll.: 1 ex., I. 1977; presumibilmente nuovo per la fauna italiana; Porta (1929: 353) lo cita di Croazia
- * *sanguineus* L.: c., t.a.
- ** *sanguinolentus* Schrnk.: c., t.a.; noto di Piemonte, Lombardia, Veneto, V. Tridentina, Emilia
- * *Athous niger* L.: r., V
- puncticollis* Kiesw.: 2 exx., IV
- Betarmon ferrugineus* Scop.: Leseigneur, 1967: 119; r., V
- * *Cardiophorus argiolus* Gené: r., I-IV; sotto corteccia di salice
- ** *atripes* Buys.: 1 ex., IV; noto di A. Marittime, Lazio, Sicilia e Sardegna
- collaris* Er.: Leseigneur, 1967: 118; 2 ex., IV
- discicollis* Herbst: 1 ex., I
- * *exaratus* Er.: r., III-V
- rufipes* Goeze: r., IV-VI
- ulcerosus* Gené: c., IV-XII
- Compsolacon crenicollis* Mén.: r., IV-V
- Dicronychus equiseti* Herbst: Leseigneur, 1967: 119; 1 ex., V
- Drasterius bimaculatus* Rossi: Leseigneur, 1967: 117; c., t.a.
- ** *Elater ferrugineus* L.: 1 ex., XI; noto di Piemonte, Lombardia, Veneto, V. Tridentina, Emilia e Lazio
- Harminius castaneus* Fairm.: c., V
- Hemicrepidius hirtus* Herbst: Leseigneur, 1967: 120 (sub *Athous hirtus* Herbst); r., V
- * *Idiotarmon quadrivittatus* Rag.: 1 ex., V
- Lacon punctatus* Herbst: Leseigneur, 1967: 116; c., t.a.
- Limonium quercus* Ol.: p.c., V
- Melanotus crassicollis* Er.: c., V
- tenebrosus* Er.: r., V
- * *Paracardiophorus musculus* Er.: 2 exx., XII; sotto corteccia di salice
- Quasimus minutissimus* Germ.: c., IV-VI
- Selatosomus latus* F.: 1 ex., III, sotto pietra in radura
- Synaptus filiformis* F.: c., t.a.
- * *Zorochrus curtus* Germ.: r., III-V
- meridionalis* Cast.: c., t.a.
- trigonochirus* Bin.: Leseigneur, 1967: 118; c., V-XII

26. Famiglia *Eucnemidae* (*Melasidae*)

- Dirrhagus hummleri* Reitt.: Leseigneur, 1967: 122
- Farsus dubius* Piller: c., V-VII; sotto corteccia di salice e olmo

27. Famiglia *Throscidae*

Drapetes cinctus Panz.: 1 ex., XI, sotto corteccia di quercia
Throscus duvali Bonv.: Leseigneur, 1967: 121; c., t.a.

28. *Buprestidae*

- Acmaeodera crinita* Gory: Tassi, 1962: 53; 1967: 136; 1 ex., V
pilosellae Bon.: 1 ex., VI
Acmaeoderella adpersula Ill.: Tassi, 1962: 53; 1967: 139; r., VII
* *discoidea* F.: 1 ex., VI
flavofasciata Pill. & Mitterp.: Tassi, 1967: 138; r., V
lanuginosa Gyll.: Tassi, 1967: 136
* *virgulata* Ill.: r., V
Agrilus angustulus Ill.: r., V
ater L.: Tassi, 1967: 149; 1 ex., VI
convexicollis Redtb.: p.c., V
lineola Redtb.: p.c., V-VI
marozzini Gobbi: Gobbi, 1981: 37
obscuricollis Kiesw.: c., VI
roschidus Kiesw.: c., V-VI
viridicoerulans rubi Schaef.: Tassi, 1967: 150; p.c., V-VII
* *Anthaxia anatolica ferulae* Gené: 1 ex., V
dimidiata Thumb.: Tassi, 1967: 146
hungarica Scop.: r., V-VI
millefolii polychloros Ab.: Tassi, 1967: 145; c., V-VI
nitidula L.: 1 ex., V
scutellaris Gené: Tassi, 1962: 55; 1967: 146; r., III-IV
semicuprea Küst.: 1 ex., VI
thalassophila Ab.: Tassi, 1967: 147; c., V
umbellatarum F.: 1 ex., IV
Aphanisticus angustatus Luc.: Tassi, 1967: 150; 1 ex., V
emarginatus Ol.: 1 ex., XI
pygmaeus Luc.: r., III-VI
Buprestis cupressi Cast.: Gobbi, 1981: 35-36
Capnodis cariosa Pall.: c., VI
miliaris Klug.: Tassi, 1967: 140; r., VI-VII
tenebricosa Ol.: r., VI-VII
tenebrionis L.: r., VI
Chrysobothris affinis F.: Tassi, 1967: 148
Coroebus elatus F.: r., VI
rubi L.: c., V-VII
Dicerca aenea L.: Tassi, 1967: 142; c., VI-VII
Eurythyrea micans F.: Tassi, 1967: 145; p.c., VI-VII

- * *Melanophila cuspidata* Klug.: 1 ex., VI
 picta decastigma F.: Tassi, 1967: 145
- * *Meliboeus episcopalis* Mannh.: 1 ex., V
 graminis Panz.: 1 ex., VI
- Poecilonota variolosa* Payk.: Tassi, 1967: 143; c., VI-VII
- Ptosima flavoguttata* Ill.: r., V-VII
- Scintillatrix mirifica* Muls.: Tassi, 1962: 54; 1967: 144
 solieri Cast. & Gory: Tassi, 1962: 54; 1967: 143
- Trachys minutus* L.: r., V-XI
 coruscus Ponza: r., IV-V

29. Famiglia *Helodidae*

- Cyphon coarctatus* Payk.: Focarile, 1960: 116
 palustris Thoms.: Focarile, 1960: 119; r., V
 phragmiteticola Nyholm: Focarile, 1960: 120
- Helodes minuta* L.: Focarile, 1960: 114; p.c., V-VI

30. Famiglia *Eucinetidae*

- ** *Eucinetus meridionalis* Cast.: c., III; sotto ceppi e tronchi di querce; noto di I. Elba, Sicilia, Sardegna e Corsica

31. Famiglia *Dryopidae*

- Dryops algericus* Luc.: Olmi, 1977: 55; c., VIII
 luridus Er.: Olmi, 1977: 60; c., IV-VIII
 doderoi Bollow: Olmi, 1977: 66; r., VI-VIII
- *** *striatellus* Fairm. & Bris.: Olmi, 1972: 113; 1 ex., IV; specie nota per l'Italia solo di Policoro

32. Famiglia *Georyssidae*

- Georyssus crenulatus* Rossi: r., IV

33. Famiglia *Heteroceridae*

- Heterocerus fenestratus* Thunb.: p.c., VI
 flavidus Rossi: c., IV-VI
 flexuosus Steph.: 1 ex., I

holosericeus Rosh.: Mascagni, 1985: 63; r., IV-V
marmota Kiesw.: Mascagni, 1985: 63

34. Famiglia *Dermestidae*

- *** *Anthrenus munroi* Hint.: 1 ex., 27.V.1976; specie nuova per la fauna italiana, nota di Francia, Corsica, Algeria, Israele, Siria, Bulgaria e Crimea
- pimpinellae* F.: r., IV
- *** *pimpinellae* ssp. *mroczkowskii* Kal.: p.c., IV-V; specie nuova per la fauna italiana, nota di Grecia e Bulgaria
- *** *scrophulariae suecicus* Palm: 1 ex., 15.III.1979; specie nuova per la fauna italiana
- verbasci* L.: c., II-V
- * *Attagenus calabricus* Reitt.: 1 ex., VI
- * *brunneus* Fald.: 1 ex., VII
- * *unicolor* Br.: 1 ex., III (= *piceus* Ol.)
- *** n.sp.: r, VI
- Dermestes frischi* Kug.: 1 ex., XI
- * *lanarius* Ill.: 1 ex., V
- * *olivieri* Lep.: c., VII
- undulatus* Brahm: p.c., IV-V
- ** *Globicornis marginata* Payk.: c., V; noto di Liguria, Piemonte, Lombardia, Veneto, V. Tridentina e Toscana
- *** *tristis* Reitt.: 1 ex.; V; specie non citata d'Italia da Luigioni (1929: 539)
- Orphilus niger* Rossi: r., V-VI
- Trinodes hirtus* F.: c., IV-V
- *** *Trogoderma ? inclusum* Lec.: 4 exx., VII; specie nota degli USA, Gran Bretagna e, genericamente, sud Europa per cui potrebbe essere nuova per la fauna italiana

35. Famiglia *Byrrhidae*

Limnichus sp. ?: p.c., V; sotto corteccia di salice e vaglio sotto lo stesso

36. Famiglia *Trogositidae* (*Ostomidae*)

Temnochila coerulea Ol.: Gobbi, 1983: 52 c., t.a.; sotto corteccia di salici e pioppi, soprattutto se deperienti
Tenebroides mauritanicus L.: c., t.a.; con la specie precedente

37. Famiglia *Byturidae*

- * *Diphyllus lunatus* F.: c., t.a.
- Diplocoelus fagi* Guér.: p.c., VI

38. Famiglia *Nitidulidae*

- Brachypterus glaber* Steph.: r., XI
- * *Carpophilus bipustulatus* Heer: r., III
- * *freemani* Dobson: c., t.a.; sotto corteccia di salice e pioppo
- hemipterus* L.: c., t.a., col precedente
- * *mutilatus* Er.: c., IV-IX
- ** *obsoletus* Er.: r., III-XII; noto di V. Giulia
- quadrisignatus* Er.: r., XII
- * *sanguineofasciatus* Gemm. & Har.: 1 ex., IV
- Epuraea unicolor* Ol.: r., III-V
- guttata* Ol.: 1 ex., V
- ** *angustula* Sturm: r., V; noto di Piemonte e A. Venete
- ** *castanea* Duft.: 1 ex., VI; Audisio (1976: 95) la cita di Campania e nuova per la fauna italiana
- * *Cryptarcha strigata* F.: r., VII-IX
- Kateretes dalmatinus* Sturm: 1 ex., IV
- rufilabris* Latr.: r., IV-V
- Meligetes aeneus* F.: c., III-XI
- atratus* Ol.: c., IV-VI
- erythropus* Marsh.: 1 ex., IV
- flavipes* Sturm: r., V
- * *fumatus* Er.: r., IV-VI
- lepidii* Mill.: 1 ex., V
- * *nanus* Er.: 1 ex., IV
- nigrescens* Steph.: p.c., III-V
- planiusculus* Heer: c., III-V
- * *punctatus* Bris.: c., III-VII
- * *rotundicollis* Bris.: 1 ex., III
- * *submetallicus* Dev.: 1 ex., III
- subrugosus* Gyll.: 1 ex., VI
- umbrosus* Sturm: r., IV-VI
- * *villosus* Bris.: 2 ex., IV
- viridiscens* F.: c., III-V
- Nitidula carnaria* Schall.: r., V, sotto carogna di cane
- flavomaculata* Rossi: r., XI
- * *rufipes* L.: 1 ex., V
- * *Omosita discoidea* F.: 1 ex., X
- Soronia grisea* L.: c., III-XI

- oblonga* Bris.: c., VII; in ferite di quercie provocate da larve di *Cossus*
* *Xenostrogylus arcuatus* Kiesw.: r., V-VI

39. Famiglia *Rhizophagidae*

- Rhizophagus bipustulatus* F.: c., XII
dispar Payk.: 1 ex., VII

40. Famiglia *Cucujidae*

- ** *Monotoma longicollis* Gyll.: 1 ex., VI; noto di Piemonte, Lombardia, Veneto, V. Trentina e Toscana
picipes Herbst: r., III
* *spenicollis* Aubé: c., III-IV
Abasversus advena Waltl.: 2 exx., VII-X
* *Airaphilus elongatus* Gyll.: c., t.a.
** *Cryptolestes capensis* Waltl.: 1 ex. XII; Liguria, Veneto, Toscana, Sicilia, Sardegna e Corsica
ferrugineus Steph.: c., t.a., sotto corteccia di Olmi e salici
* *fractipennis* Motsch.: p.c., II-XII, col precedente
spartii Curtis: c., t.a., col precedente
Laemophloeus monilis F.: c., IV-VII
* *Leptophloeus juniperi* Grouv.: 1 ex., II
Oryzaepihilus surinamensis L.: p.c., I-V
Placonotus testaceus F.: c., t.a., sotto corteccia di olmi e salici
* *Psammoecus bipunctatus* F.: r., XI-III, vaglio di detriti
Silvanus unidentatus F.: c., t.a., sotto corteccia di varie latifoglie
Uleiota planata L.: c., III-XI, sotto corteccia di salici e olmi

41. Famiglia *Erotylidae*

- Triplax lacordairei* Crotch.: c., t.a., in funghi
marseuli discicollis Reitt.: 1 ex., VI
russica L.: 1 ex., I
Tritoma bipustulata F.: c., t.a., sotto corteccia di salici e olmi

42. Famiglia *Cryptophagidae*

- Atomaria apicalis* Er.: Otero & Angelini, 1984: 93; r., III
* *gutta* Steph.: r., V
rubida Reitt.: Otero & Angelini, 1984:94; 1 ex., III

- ruficornis* Marsh.: Otero & Angelini, 1984: 93; p.c., XII-III
scutellaria Motsch.: Otero & Angelini, 1984: 92; r., IV
 *** *slavonica* Johns.: Otero & Angelini, 1984: 91; 1 ex., III: specie nuova per la fauna italiana, nota di Cecoslovacchia, Bulgaria, Romania, Jugoslavia, Austria, Francia
Cryptophagus dentatus Herbst: 2 exx., III-IV
 *** *gonzalezi* Otero & Ang.: Otero & Angelini, 1981: 99-100; r., IV-V
laticollis Luc.: Otero & Angelini, 1984: 90; 2 exx., X-IV
pallidus Sturm: Otero & Angelini, 1984: 87; r., X-V
pilosus Gyll.: Otero & Angelini, 1981: 97; 1984: 89; r., IV-XI
pseudodentatus Bruce: Otero & Angelini, 1981: 97; 1984: 89; r., XII-III
rotundatus Coombs & Woodrof.: Otero & Angelini, 1981: 99; 1984: 86; 1 ex., XI
thomsoni Reitt.: Otero & Angelini, 1984: 88; 2 exx., X
villosus Heer: Otero & Angelini, 1984: 82; 1 ex., IV
vini Panz.: Otero & Angelini, 1981: 96; 1 ex., III
Curelius exiguus Er.: Otero & Angelini, 1984: 94; 1 ex., II
Ephistemus globulus Payk.: Otero & Angelini, 1984: 94; 1 ex., I
Henoticus serratus Gyll.: Otero & Angelini, 1984: 82; 1 ex., IV
Leocohimatium arundinaceum Forskal: r., V
Setariola sericea Muls.: Poggi, 1977: 344; r., V
Telmatophilus caricis Ol.: Otero & Angelini, 1984: 81; 1 ex., V

43. Famiglia Phalacridae

- ** *Tolyphus punctatostriatus* Kraatz: c., IV-V; noto di Calabria e Sicilia

44. Famiglia Thorictidae

- Thorictus grandicollis* Germ.: c., t.a.; vaglio detriti, sotto cortecce di varie latifoglie

45. Famiglia Merophysidae

- * *Holopamecus caularum* Aubé: c., IX-XI
 * *niger* Aubé: c., t.a.
singularis Reitt.: 1 ex., XII

46. Famiglia Lathridiidae

- Aridius nodifer* Westw.: c., V; vaglio sotto salici e olmi

- * *Corticaria crenulata* Gyll.: m.c., t.a.
- ** *cucujiformis* Reitt.: 1 ex., II; noto di Toscana, Sardegna e Corsica
- *** *pineti* Lohse: r., IV-V; sotto corteccia di salici e olmi; specie nuova per la fauna italiana nota di Germania
- pubescens* Gyll.: r., V
- serrata* Payk.: r., III
- * *Corticarina fulvipes* Com.: c., II-IV
- Corticicaria gibbosa* Herbst: c., III-IV; vaglio sotto salici e olmi
- Dienerella elongata* Curtis: 2 ex., I
- * *Enicmus brevicornis* Mannh.: r., IV
- ** *fungicola* Thoms.: r., III; noto di V. Tridentina
- ** *histrion* Joy & Tomlin: r., I; noto di Piemonte, Lombardia, Emilia e Marche
- rugosus* Herbst: 1 ex., III; vaglio sotto salici e olmi
- transversus* Ol.: c., II-IV; con la precedente o sotto corteccia
- ** *Lathridius brevicollis* Thoms.: r., II; noto di Abruzzo e App. Romano
- minutus* L.: p.c., III-VI
- Melanophthalma fuscipennis* Mannh.: r., IV-V
- *** *parva* Johns.: 1 ex., IV; specie nuova per la fauna italiana, nota di Cecoslovacchia, Jugoslavia, Grecia, Creta, Giordania, Cipro e Marocco (Rucker, i.l.)
- taurica* Mannh.: m.c., t.a.
- transversalis* Gyll.: c., IV-V
- Migneauxia crassiuscula* Aubé: r., V-XI; sotto corteccia di salice
- * *Stephostethus productus* Rosenh.: 1 ex., XI

47. Famiglia *Mycetophagidae*

- Berginus tamarisci* Woll.: 1 ex., IV
- Litargus connexus* Geoffr.: c., t.a., in funghi lignicoli
- * *coloratus* Rosh.: c., t.a., col precedente
- Mycetophagus quadripustulatus* L.: c., t.a., col precedente, anche sotto corteccia di varie essenze
- ** *Pseudotriphyllus suturalis* F.: 1 ex., IV; noto di Toscana, Lazio, Sicilia, Sardegna e Corsica.
- Thyphaea stercorea* L.: c., t.a., vaglio sia di foglie che carpori fungini

48. Famiglia *Colydiidae*

- Aglenus brunneus* Gyll.: 1 ex., V, vaglio sotto sterco molto secco
- * *Annomatus duodecimstriatus* Müll.: r., IV-VIII
- * *Aulonium ruficorne* Ol.: c., XI-II, sotto corteccia di salice
- Ceropachys celtis* Germ.: c., t.a., col precedente
- Cicones variegatus* Hellw.: r., VII

- * *Colobicus hirtus* Rossi: 2 exx., IV, sotto corteccia di quercia
- Ditoma crenata* F.: c., t.a., sotto corteccia di essenze varie
- Endophloeus markwickianus* Piller: 1 ex., IV, sotto corteccia di quercia
- Teredus cylindricus* Ol.: 1 ex., VI, sotto corteccia di quercia.

49. Famiglia Cerylonidae

- Cerylon histeroides* F.: c., t.a., sotto corteccia di salice e olmo
- * *fagi* Bris.: c., III-VI, col precedente
- Philothermon semistriatum* Perris: Zampetti 1979: 96; r., t.a., col precedente

50. Famiglia Endomychidae

- * *Ancylopus melanocephalus* Ol.: c., V-XII
- Dapsa denticollis* Germ.: 1 ex., XI
- * *trimaculata* Motsch.: c., II-XII
- Lycoperdina bovistae* F.: 2 exx., XI
- ** *validicornis* Gerst.: 1 ex., XI; noto di Toscana, Lazio, Sardegna
- Mycetina cruciata* Schall.: 1 ex., III
- Sphaerosoma* sp.: c., t.a.
- Symbiodites gibberosus* Luc.: c., t.a.

51. Famiglia Coccinellidae

- Adalia bipunctata* L.: Canepari, 1961: 155; c., III-V
- decimpunctata* L.: c., III-X
- * *Anisosticta novemdecimpunctata* L.: 2 exx., II
- Chilocorus bipustulatus* L.: c., IV-VI
- Coccinella septempunctata* L.: c., t.a.
- Coccinula quatuordecimpustulata* L.: Canepari, 1961: 156; c., III-XI
- Epilachna elaterii* Rossi: r., V
- * *Exochomus nigromaculatus* Goeze: r., IV-VI
- * *Harmonia quadripunctata* ab. *sedecimpunctata* F.: r., V
- * *Hyperaspis duvergeri* Fürsch.: 1 ex., IV
- Hippodamia variegata* Goeze: Canepari, 1961: 154 (sub *Adonia*)
- ** *Nephus (Diomus) rubidus morio* Fürsch.: r, V-VI; noto di Sicilia
- Nephus (Sidis) anomus* Muls.: p.c., V-X
- * *Nephus kiesewetteri* Muls.: p.c., V
- quadrimaculatus* Herbst: 1 ex., IV
- Oenopia doubtlieri* Muls.: Canepari, 1961: 156 (sub *Synharmonia*); p.c., V-VI
- Platynaspis luteorubra* Goeze: r., V-XII
- Propylaea quatuordecimpunctata* ab. *duodecimpustulata* Pont.: Canepari, 1961: 156, p.c., V

- quatuordecimpunctata ab. perlata* Weise: c., III-XI
Psyllobora vigintiduopunctata L.: r., VI-XI
vigintiduopunctata ab. lateripunctata Weise: Canepari, 1961: 156 (sub
Thea)
Rhizobius litura F.: c., IV-VII
* *Rodolia cardinalis* Muls.: p.c., IV
Scymnus (Pullus) flagellisiphonatus Fürsch.: 1 ex., IV
mediterraneus Khnz.: c., XII-IV
subvillosus Goeze: 2 exx, V
apetzi Muls.: c., III-IV
bivulnerus Capra & Fürsch.: p.c., III-IV
frontalis immaculatus Suffr.: 2 exx., V-VI
* *inderihensis* Muls.: 1 ex., III
interruptus ab. flexuosus Weise: Canepari, 1961: 154
* *marginalis* Rossi: p.c., III-X
rubromaculatus Goeze: p.c., IV-VI
* *rufipes* F.: 1 ex., XII
* *Stethorus gilvifrons* Muls.: r., IV-X
punctillum Weise: r., III-IV
Subcoccinella vigintiquatuorpunctata L.: r., IV
Tytthaspis sedecimpunctata L.: p.c., X-IV
Vibidia duodecimguttata Poda: p.c., V

52. Famiglia *Aspidiphoridae*

- * *Aspidiphorus orbiculatus* Gyll.: c., t.a.; vaglio sotto olmi, alni e salici
* *lareyniei* Duv.: c., t.a.
* *Sphindus dubius* Gyll.: m.c., IV-VII

53. Famiglia *Cisidae*

- Cis boleti* Scop.: c., t.a.; questa specie, come tutte le seguenti di questa famiglia, è stata reperita in funghi lignicoli insediati su ceppi, alberi morti o abbattuti di varie latifoglie.
comptus Gyll.: c., t.a.
hispidus Gyll.: r., I-II
* *lineatocribratus* Mellié: c., X-III
* *micans* F.: p.c., II-IV
nitidus Herbst: c., t.a.
rugulosus Seidl.: c., III
setiger Mellié: c., X-III
** *vestitus* Mellié: 1 ex., V; noto di V. Trentina
* *Ennearthron fronticornis* Redtb.: 1 ex., IX.1978

Octotemnus glabriculus Gyll.: c., X-III

* *Rhopalodontus perforatus* Gyll.: 3 exx., I

*** *novorissicus* Reitt.: 6 exx., IV-X; specie nuova per la fauna italiana, nota di Russia e Cecoslovacchia

* *Sulcaxis bicornis* Mellie': r., II

* *Xylographus bostrychoides* Duft.: c., t.a.

54. Famiglia *Lyctidae*

Trogoxylon impressus Com.: c., V; sotto corteccia di salice

55. Famiglia *Bostrychidae*

Bostrychus capucinus L.: c., IV-VIII; su tronchi abbattuti

* *Psoa dubia* Rossi: 1 ex., V, attratta dalla luce

* *Rhizopertha dominica* F.: c., VII

* *Schistoceros bimaculatus* Ol.: c., V

* *Scobicia chevrieri* Villa: r., VI

Sinoxylon sexdentatum Ol.: r., V

** *Xylopertha picea* Ol.: 1 ex., V; nota di Sicilia e Sardegna

56. Famiglia *Anobiidae*

Anobium punctatum Deg.: c., V-VII

* *Caenocara affinis* Sturm: 1 ex., III

** *subglobosa* Muls.: c., XI; nota di Piemonte e Lombardia

* *Dendrophilus rugicollis* Muls.: c., V-VII

* *Gastrallus immarginatus* Müll.: 2 exx., I e VI

** *Lasioderma baudii* Schils.: c., VI; nota di Lazio Sardegna e Corsica

** *obscurum* Solsky: 1 ex., V; nota di Toscana, Lazio e Sicilia

* *redtenbacheri* Bach: 1 ex., VI

serricorne F.: 1 ex., VI

* *Mesocoelopus collaris* Muls.: 1 ex., VI

* *Metholcus cylindricus* Germ.: 1 ex., V

Nicobium castaneum Ol.: 1 ex., VI

** *Ochina hirsuta* Seidl.: 1 ex., V; nota di Liguria e Sardegna

ptinoides Marsh.: c., IV-VI

Oligomerus ptilinoides Woll.: r., VI

* *Ptinomorphus imperialis* L.: 1 ex., IV

* *regalis* Duft.: r., IV

Stegobium paniceum L.: 1 ex., X

* *Xestobium plumbeum* Ill.: 1 ex., X

- ** *Xyletinus flavipes* Cast.: r., IV-V; noto di Liguria, Lombardia e Sicilia
- * *laticollis* Duft.: r., IV-V
- *** *pectiniferus* Fairm.: r., V; specie nuova per la fauna italiana ed Europea, sinora nota solo di Algeria

57. Famiglia *Ptinidae*

- ** *Dignomus carinatus* Luc.: 1 ex., VI; noto in Sicilia
- Ptinus aubei* Boield.: r., IV-V
- bidens* Ol.: c., III-X
- clavipes* Panz.: 1 ex., XI
- * *dubius* Sturm: 1 ex., V
- * *femoralis* Reitt.: c., V-VII
- fur* L.: 1 ex., VI
- * *lichenum* Marsh.: c., t.a.
- * *obesus* Luc.: r., I-IX
- sexpunctatus* Panz.: 1 ex., XI
- *** *tarsalis* Reitt.: 1 ex., V; specie nuova per la fauna italiana

58. Famiglia *Oedemeridae*

- Ischnomera coerulea* L.: Magistretti, 1962: 85
- Oedemera atrata* Schmd.: Magistretti, 1962: 86; r., IV-VI
- barbara* F.: 2 ex., VI
- brevicollis* Schmd.: p.c., VII
- caudata* Seidl.: Magistretti, 1962: 86; r., V
- * *croceicollis* Gyll.: 1 ex., 15.V.1979, leg. Angelini, coll. Bologna
- * *femorata* Scop.: r., V
- flavipes* F.: Magistretti, 1962: 86; p.c., V-VI
- nobilis* Scop.: Magistretti, 1962: 86; c., V-VII
- podagrariae* L.: Magistretti, 1962: 86; r., V
- subulata* Ol.: p.c., VI-VII
- Nacerda ruficollis* F.: Magistretti, 1962: 85; r., V
- rufiventris* Scop.: Magistretti, 1962: 84; 1 ex., VI
- * *Spharedrus orsinii* Costa: 3 exx., III-IV
- Stenosoma coeruleum* Pet.: Bologna, 1976: 31; 2 exx., VI

59. Famiglia *Pythidae*

- * *Lissodema quadripustulatum* Marsh.: c., IV-VI
- * *Mycterus curculionoides* Ol.: r., VI
- * *tibialis* Küst.: 1 ex., V
- Rhinosimus planirostris* F.: p.c., V-IX

60. Famiglia *Pyrochroidae*

Pyrochroa coccinea L.: Magistretti, 1962: 87

61. Famiglia *Scaptiidae*

- ** *Scaptia bifoveolata* Küst.: 3 exx., V-VI; nota di Marche, I. Elba, Puglia
dubia Ol.: c., V-VII
- * *ferruginea* Kiesw.: 1 ex., VI
- ** *ophthalmica* Muls.: 1 ex., VI; nota di Liguria, Emilia, Sicilia e Sardegna

62. Famiglia *Anthicidae*

- Notoxus miles italicus* Bucc.: Bucciarelli, 1978: 156; 1961: 103; c., III-V
- trifasciatus* Rossi: Bucciarelli, 1961: 104; c., IV-VI
- lonai* Bucc.: Bucciarelli, 1980: 26
- brachycerus* Fald.: Bucciarelli, 1961: 104; 2 exx., V
- cavifrons appendicinus* Desbr.: c., V-VI
- Mecynotarsus serricornis* Panz.: Bucciarelli, 1961: 106; c., IV-V
- Endomia tenuicollis* Rossi: 1 ex., VI
- unifasciata* Bon.: c., t.a.
- Anthicus fenestratus* Schmidt: Bucciarelli 1961: 118; c., IV-IX
- niger* Ol.: 1 ex., VI
- bifasciatus* Rossi: c., I-X
- tristis* Schmidt: c., III-XII
- laeviceps* Baudi: Bucciarelli, 1961: 125; r., VI-XII
- * *invreai* Koch: 1 ex., V
- Hirticomus quadriguttatus* Rossi: r., I-VI
- hispidus* Rossi: Bucciarelli, 1961: 113; c., VI-X
- Omonadus floralis* L.: c., I-X
- Cordicomus instabilis* Schmidt: Bucciarelli, 1961: 120; c., I-XI
- gracilior* Ab.: Bucciarelli, 1961: 119
- Cyclodinus italicus* Pic: r., III-IX
- * *bremei* Laf.: 1 ex., V
- coniceps* Mars.: Bucciarelli, 1961: 112; 1 ex., V
- * *larvipennis* Mars.: 1 ex., V
- Sticticomus tobias* Mars.: Bucciarelli, 1980: 158; c., XI
- transversalis* Villa: Bucciarelli, 1961: 114; c., IV-XII
- Formicomus pedestris* Rossi: Bucciarelli, 1961: 109; c., t.a.
- Clavicomus paganettii* Pic: Bucciarelli, 1980: 184
- Microhoria fasciata* Chev.: r., I-IV
- terminata* Schmidt: c., V-VI
- raveli* Pic: 2 exx., IV-V
- * *Pseudotomoderus compressicollis* Motsch.: r., XI

63. Famiglia *Meloidae*

- Lydus trimaculatus italicus* Kaszab: r., VI
Lytta vesicatoria L.: 1 ex., V
Meloe autumnalis Ol.: 2 exx., IX-XI
* *proscarabaeus* L.: p.c., IV-V
 tuccius Rossi: 1 ex., IV
Mylabris fabricii Sum.: c., VI
 variabilis Pall.: p.c., IV-VIII
Zonitis immaculata Ol.: r., I-V
 praeusta F.: p.c., V-VIII

64. Famiglia *Rhipiphoridae*

- Ptilophorus dufouri* Latr.: p.c., V; retinando l'erba ai margini del bosco, zone ombrose

65. Famiglia *Mordellidae*

- * *Anaspis costai* Em.: r., V
* *fasciata* Först.: p.c., V
 frontalis L.: 1 ex., V
* *labiata* Costa: c., III-V
 lurida Steph.: m.c., III-IV
 maculata Fourcr.: m.c., III-IV
 nigripes Bris.: 1 ex., IV
* *palpalis* Gerh.: p.c., VI
 pulicaria Costa: m.c., III-VI
 ? *ruficollis* F.: 1 ex., III
 varians Muls.: 2 exx., IV
Medimorda bipunctata Germ.: r., VI
* *Mordella leucaspis* Küst.: p.c., VII
** *Mordellistena emeryi* Schils.: r., VI; nota di Piemonte, V. Trentina, V. Giulia e Toscana
 minima Costa: 1 ex., VII
 neuwaldeggiana Panz.: 1 ex., VI
*** *paraepisternalis* Erm.: 1 ex., VI; presumibilmente nuovo per l'Italia e l'Europa, noto di Tunisia
*** *pseudohirtipes* Erm.: m.c., V-VII; presumibilmente nuovo per l'Italia, noto genericamente di sud Europa
 pumila Gyll.: r., III
*** *subepisternalis* Erm.: 1 ex., III; presumibilmente nuovo per l'Italia, noto di Jugoslavia, Grecia e Tunisia
 micantoides Erm.: r., IV

- ** *Mordellochroa abdominalis* F.: 1 ex., V; nota di Italia sett.
- * *Stenalia testacea* F.: r., V
- ** *Variimorda briantea* Com.: c., VI; nota di Piemonte, Lombardia, Veneto
- fasciata* F.: c., VI-VII
- * *ragusae* Em.: 1 ex., VI

66. Famiglia Melandryidae (Serropalpidae)

- ** *Abdera quadrifasciata* Curt.: 3 exx., IV, battendo edera secca; nota di Piemonte, Lazio, Sicilia, Sardegna e Corsica
- Phloeotrya vaudoueri* Muls.: r., IX; sotto corteccia di salice

67. Famiglia Lagriidae

- Lagria atripes* Muls. & Rey: 1 ex., IV
- hirta* L.: c., III-VIII

68. Famiglia Alleculidae

- Cteniopus neapolitanus* Baudi: Magistretti, 1962: 90; c., IV-VII
- neapolitanus* f. ♂ *trifossus* Pic: c., V
- * *Isomira ferruginea* Küst.: 1 es., V
- ** *marcida* Kiesw.: r., V; nota di V. Tridentina
- testacea* Seidl.: c., V
- Mycetochara linearis* L.: 1 ex., V
- * *quadrimaculata* Latr.: r., V
- Odontomophlus lepturoides* F.: Magistretti, 1962: 90; c., V
- Omophlus dispar* Costa: Magistretti, 1962: 91
- Podonta italica* Baudi: Magistretti, 1962: 89; c., IV-VII

69. Famiglia Tenebrionidae

- Akis spinosa* L.: r., t.a.
- * *Alphitophagus bifasciatus* Say: r., IV
- Ammobius rufus* Luc.: c., V
- Blaps gibba* Lap.: p.c., III-IX
- gigas* L.: r., IV-VII
- mucronata* Latr.: r., IV-IX
- * *Boletophagus interruptus* Ill.: c., t.a.
- reticulatus* L.: c., t.a.
- * *Cataphronetis crenata* Germ.: 1 ex., IV

- Catomus rotundicollis* Küst.: 1 ex., XII
Colpotus strigosus Costa: Marcuzzi, 1962: 31; c., t.a.
Cossyphus tauricus Stev.: Gardini, 1979: 74
* *Cnemeplatia atrops* Costa: p.c., V-VI
Cylindronotus subchalybaeus Reitt.: 1 ex., V
driadophilus Muls.: Marcuzzi, 1962: 39
* *Dendarus caelatus* Brullé: r., III-V
dalmatinum Germ.: Marcuzzi, 1962: 30
tristis Rossi: m.c., t.a.
** *Diaclina testudinea* Pill.: r., IV-V; nota di Piemonte, Toscana, Lazio e Sicilia
Diaperis boleti L.: Marcuzzi, 1962: 37; m.c., t.a.
Enoplopus dentipes Rossi: Marcuzzi, 1962: 38; c., t.a.
Erodium siculus dalmatinus Kr.: c., II-X
* *Gnathocerus cornutus* F.: 1 ex., III
Gonocephalum pusillum F.: c., t.a.
Helops coeruleus L.: Marcuzzi, 1962: 38; c., t.a.
rossii Germ.: c., t.a.
* *Hoplocephala haemorrhoidalis* F.: c., t.a.
Hypophloeus bicolor Ol.: r., III-XI
pini Panz.: Canzoneri, 1981: 86; c., t.a.
unicolor Pill.: r., IV-XII
Italohelops subchalybaeus Reitt.: 1 ex., V
* *Leichenium pictum* F.: r., V-VI; noto di Italia settentrionale, Gargano e
Sardegna
* *Lyphia tetraphylla* Fairm.: r., V
Melanimon tibiale F.: Canzoneri, 1981: 85; 1 ex., XII
** *Nalassus convexus* Küst.: c., t.a.; noto di Italia settentrionale
dryadophilus Muls.: m.c., t.a.
plebejus Küst.: Canzoneri, 1981: 86; p.c., XI
* *Neatus noctivagus* Muls.: c., t.a.
Oochrotus unicolor ardoini Canz.: r., VI
Opatrum obesum Ol.: 1 ex., II
sabulosum L.: c., III
Pachychila frioli Sol.: r., V
Palorus depressus F.: c., t.a.
* *ratzeburgi* Wissm.: 1 ex., V
* *Pedinus helopioides* Ahr.: 1 ex., V
* *Pentaphyllus chrysomeloides* Rossi: r., V
Phaleria acuminata Küst.: Canzoneri, 1968: 143; p.c., IV-VI
Pimelia rugulosa apula Grid.: c., V-VII
* *Platidema violaceum* F.: r., II-X
* *Scaphidema metallicum* F.: r., VI
Scaurus striatus F.: c., IV-VIII
Stenosis brentoides Rossi: r., XI
* *sardoa* Küst.: c., I

- Tenebrio molitor* L.: r., V-VI
obscurus F.: r., VI-VII
Tentyria grossa Bess.: Marcuzzi, 1977: 83; c., VI-VII
italica Sol.: c., IV-VIII
Trachyscelis aphodiioides Latr.: r., IV-V
Uloma culinaris L.: Marcuzzi, 1962: 37; c., t.a.
* *Xanthomus pallidus* Curt.: 1 ex., VI
pellucidus Muls. & Rey: 1 ex., VII

70. Famiglia *Scarabaeidae*

- Amphimallon assimile* Herbst: Mariani 1959: 167; 1 ex., VI
Anisoplia tempestiva Er.: c., V-VI
Anomala ausonia Er.: Mariani, 1959: 170; c., VI-VII
Anoxia matutinalis Cast.: Mariani, 1959: 169; c., VI-VII
Aphodius borealis Gyll.: 1 ex., VI; in sterco bovino così come tutte le seguenti specie congeneri.
erraticus L.: Mariani, 1959: 157; c., IV-X
fimetarius L.: c., t.a.
granarius L.: Mariani, 1959: 163; c., III-V
haemorrhoidalis L.: Mariani, 1959: 158; c., IV-IX
immundus Creutz.: Mariani, 1959: 162: p.c., IV-IX
lineolatus Ill.: Mariani, 1959: 158; r., III-V
lividus Ol.: Mariani, 1959: 163; r., V-X
* *beduinus* Reitt.: r., IV-IX
luridus F.: p.c., IV-V
* *mayeri* Pill.: r., III-IV
ictericus Laich. (= *nitidulus* F.): Mariani, 1959: 160; r., V-XI
pusillus Herbst: Mariani, 1959: 159; 1 ex., I
quadriguttatus Herbst: Mariani, 1959: 158; 1 ex., IV
scrofa L.: 2 ex., IV-V
sturmi Har.: r., VI-IX
* *tersus* Er.: 1 ex., II
varians Duft.: Mariani, 1959: 162; c., III-IV
Bubas bison L.: c., t.a.
Caccobius schreberi L.: Mariani, 1959: 153; c., t.a.
Cetonia aurata ssp. pisana Heer: Mariani, 1959: 174; c., IV-VII
aurata ab. lucidula Heer: Mariani, 1959: 174; c., IV-VII
aurata ab. pseudonigra Leoni: r., V-VI
Chironitis irroratus Rossi: 1 ex., VI
Copris hispanus cavolinii Pet.: c., IV-VII
lunaris L.: r., V-IX
Euoniticellus fulvus Goeze: p.c., IX
pallipes F.: Mariani, 1959: 153; c., t.a.
Geotrupes intermedius Costa: Mariani, 1959: 157; c., IV-XII

- spiniger* Marsh.: c., t.a.
Gnorimus octopunctatus F.: Mariani, 1959: 172
Gymnopleurus mopsus Pall.: Mariani, 1959: 150; r., VI-VII
sturmi Mac Leay: 1 ex., VI
* *Haplidia etrusca* Kr.: c., VI-VII
Hoplia minuta Panz.: Mariani, 1959: 172; c., V
* *paganettii* Müll.: c., V
Mimela junii calabrica Machat: c., VI
Ochodaeus chrysomeloides Schrnk.: 1 ex., V
Onthophagus coenobita Herbst: c., V-X
furcatus F.: Mariani, 1959: 154; c., t.a.
grossepunctatus Reitt.: Mariani, 1959: 154
joannae Goljan: 1 ex., IV
schatzmayri Pier.: Mariani, 1959: 155; r., t.a.
ruficapillus Brullé: 2 exx., III
taurus Schreb.: Mariani, 1959: 154; c., III-XI
vacca L.: Mariani, 1959: 155; c., III-VI
verticicornis Laich.: Mariani, 1959: 155; p.c., III-IV
Oryctes nasicornis laevigatus Heer: c., IV-IX
Oxythyrea funesta Poda: Mariani, 1959: 173; c., IV-VIII
* *Pachypus candidae* Pet.: r., VI; deambulante sui sentieri assolati.
Pentodon bidens punctatum Vill.: Mariani, 1959: 172; r., III-VIII
Phyllognathus excavatus Först.: r., V-VI; attratto dalla luce
Pleurophorus caesus Creutz.: Mariani, 1959: 165; c., t.a.
* *Polyphylla fullo* L.: r., VI; deambulante presso l'Idrovora, leg. Salinardi R.
Protaelia (Potosia) cuprea F.: Mariani, 1959: 174; c., V-VII
(*Netocia morio* F.: c., V-VII
Psammodius asper F.: 2 exx., V
laevipennis Costa: Mariani, 1959: 164; c., IV-V
* *pierottii* Pitt.: 1 exx., III
porcicollis Ill.: r., III-XI
Rhizotrogus ciliatus Reiche: p.c., V
Rhyssenus germanus L.: Mariani, 1959: 165; r., I-V
parallelus Reitt.: p.c., X-XII
Scarabaeus sacer L.: Mariani, 1959: 147; r., V-VII
semipunctatus F.: Mariani, 1959: 150; c., VI-XII
typhon Fish.: 1 ex., V
variolosus F.: r., IV e XII
Sisyphus schaefferi L.: Mariani, 1959: 151; r., V
* *Triodontha nitidula* Rossi: 1 ex., VI
Tropinota hirta Poda: Mariani, 1959: 173; c., V
squalida Scop.: Mariani, 1959: 173; c., V
Trox hispidus Pont.: r., III
Typhoeus typhoeus L.: 1 ex., III
Valgus hemipterus L.: Mariani, 1959: 172; c., V-VII

71. Famiglia *Lucanidae*

- ** *Aesalus scarabaeoides* Panz.: 2 exx., V; sotto ceppo di pioppo; noto di V. Tridentina
Dorcus parallelipedus L.: Mariani 1959: 175; c., t.a.; sotto corteccia e tronchi abbattuti
Lucanus tetraodon Thunb.: 1 ex., VII; sotto tronco abbattuto di *Quercus*.

72. *Cerambycidae*

- Acanthoderes clavipes* Schrank: c., VI-VII
Aegosoma scabricorne Scop.: c., V-VII
Agapanthia cardui L.: c., IV-V
 cynarae Germ.: Leseigneur, 1967: 127; 1 ex., V
 dabli Richt.: Leseigneur, 1967: 128
 villosviridescens Deg.: 2 ex., V
Anaesthetis testacea F.: r., V
Anaglyptus gibbosus F.: r., V-VI
 mysticus L.: 1 ex., V
Aromia moschata L.: p.c., VI-VII
Calamobius filum Rossi: r., V
Cerambyx cerdo L.: c., VI
 scopolii Fuessl.: c., VI
 velutinus Brullé: c., VI
Clytus arietis L.: Leseigneur, 1967: 126; c., IV-VI
 pilosus var. *glabromaculatus* Goeze: 1 ex., VII
 rhamni Germ.: Leseigneur, 1967: 126; 2 exx., V
 sartor Müll.: Leseigneur, 1967: 126; c., IV-VI
 varius Müll.: r., VI
Deilus fugax Ol.: 1 ex., IV
Dorcadion etruscum Rossi: r., IV-V
Dorcatypus tristis martinascoi Cont. & Garagn.: c., I-V
* *Exocentrus punctipennis* Muls.: c., V-VI
* *Gracilia minuta* F.: c., V-VI
Grammoptera ruficornis F.: c., III-IV
* *Hesperophanes griseus* F.: 1 ex., V
Hylotrupes bajulus L.: 1 ex., IV
Lamia textor L.: Leseigneur, 1967: 126
* *Leptidea brevipennis* Muls.: p.c., VI
Leptura cordigera Fuessl.: Leseigneur, 1967: 124; c., V-VII
 livida pecta Daniel: p.c., IV-VII
* *rufa excelsa* Costa: r., VI
 scutellata F.: Leseigneur, 1967: 124; r., V-IX
* *Macrotoma scutellaris* Germ.: c., VII

- Mesosa curculionoides* L.: p.c., IV-VII
nebulosa F.: Leseigneur, 1967: 127; 1 ex., IV
Morimus asper Sulz.: c., III-IX
Niphona picticornis Muls.: r., IV-VII
** *Obrium cantharinum* L.: 1 ex., VI, battendo salici; noto di Italia sett. e Lazio
Parmena balteus var. *unifasciata* Rossi: c., t.a.; sotto corteccia in autunno-inverno, battendo edera in primavera-estate
* *Phoracantha semipunctata* F.: r, VII, leg. Salinardi R.; nota di Trentino!, Marche!, Puglia, Sicilia, Sardegna
Phymatodes testaceus L.: 1 ex., V
* *Phytoecia coerulea* Scop.: 1 ex., V
* *virgula* Charp.: 1 ex., IV
vulneris Auriv.: Leseigneur, 1967: 128; 1 ex., V
Plagionotus floralis Pallas: 2 ex., VI
scalaris Brullé: Leseigneur, 1967: 126; c., IV-VI
Purpuricenus kaehleri L.: c., V-VII
Rhopalopus clavipes F.: c., V-VI
Rosalia alpina L.: 1 ex.: 15.V.77; 1 ex.: 21.VI.81
Saperda populnea L.: Leseigneur, 1967: 128; r., V-VI
punctata L.: r., VI
* *Stenidea genei* Arag.: 1 ex., V
Stenopterus ater L.: c., V-VII
rufus L.: Leseigneur, 1967: 125; c., V-VII
Strangalia bifasciata Müll.: Leseigneur, 1967: 124; c., V-VI
maculata Poda: Leseigneur, 1967: 125; r., IV
melanura L.: 1 ex., VI
nigra L.: Leseigneur, 1967: 125; c., V
Tetrops praeusta L.: 1 ex. IV
Xylotrechus arvicola Ol.: Tassi, 1966: 26; r., VI

73. Famiglia *Chrysomelidae*

- ** *Cassida algerica* Luc.: r., VI; nota di Sicilia e Sardegna
inquinata Brullé: 1 ex., V
margaritacea Schall.: r., IV
* *pusilla* Waltl.: 1 ex., V
** *prasina* Ill.: c., V; nota di Piemonte e V. Tridentina
rubiginosa Müll.: r., XI
subferruginea Schrnk.: r., V
vibex L.: 1 ex., V
viridis L.: r., VI
vittata Vill.: p.c., III
Chilotoma italica Leoni: p.c., V

- Chrysolina americana* L.: r., IV
banksi F.: p.c., IV
haemoptera corvina Weise: 1 ex., IV
herbacea Duft.: r., V-VI
hyperici Först.: p.c., VII
lutea Pet.: r., V
oricalcia Müll.: r., V
polita L.: r., I
rossia Ill.: p.c., IV
vernalis italica Weise: c., III-XI
* *viridana* Küst.: p.c., V
Chrysomela populi L.: c., IV-VII
* *Clytra laeviuscula* Ratzb.: c., III-VI
Colaspidea oblonga Blanch.: p.c., V
* *Coptocephala küsteri* Kr.: 2 exx., V
scopolina L.: r., V
unifasciata Scop.: r., V
Crioceris duodecimpunctata L.: c., V
macilenta Weise: c., V-VI
paracynthensis L.: p.c., IV-V
* *Cryptocephalus bipunctatus* L.: r., VI
fulvus Goeze: c., IV-V
hypochoeridis falzonii Burl.: c., V-VI
ilicis Ol.: r., V
labiatus L.: c., V-VI
marginellus Ol.: r., IV-VI
* *octacosmus* Bed.: 1 ex., VII
parvulus Müll.: c., V
rugicollis sexnotatus F.: 1 ex., VI
scapularis diversus Suffr.: 2 exx., V
* *signatifrons* Suffr.: r., V
tricolor Rossi: 1 ex., IV
Dicladispa testacea L.: 1 ex., VI
Diorrhabda elongata Brullé: r., II
Lochmaea crategi Först.: p.c., V
Donacia appendiculata Ahr.: Ruffo, 1964: 50; r., V
** *cinerea* Herbst: c., V; nota di Piemonte, V. Tridentina e Emilia
** *impressa* Payk.: r., V; nota di Italia sett. e Toscana
* *simplex* F.: p.c., IX
Exosoma lusitanicum L.: c., V-VI
Galerucella luteola Müll.: XI-XII
Galeruca rufa Germ.: c., III-X
tanaceti L.: c., V-VI
Gastrophysa polygoni L.: 1 ex., III
Hispa atra L.: c., IV-V

- Lachnaea italica* Weise: c., V
Leptinotarsa decemlineata Say: c., IV-VI
 * *Lema cyanella* L.: r., IV-V
 melanopus L.: c., III-V
Macrolenes dentipes Ol.: c., V-VI
 bimaculata Rossi: 1 ex., VI
Orsodacne lineola Panz.: 2 exx., V
 ** *Pachnephorus bistriatus* Muls.: c., t.a.; noto di Sicilia, Sardegna, Corsica e
 Malta
 cylindricus Luc.: r., XII-I
 * *villosus* Duft.: c., t.a.
Phaedon cochleariae F.: 1 ex., V
Pachybrachys exclusus etruscus Weise: r., V
 * *Phratora laticollis* Suffr.: 1 ex., IV
Plagiodes versicolora Laich.: p.c., V-X
Prasocuris vicina Luc.: p.c., IV
 ** *Sclerophaedon orbicularis* Suffr.: 1 ex., V; noto di Veneto, V. Tridentina, V.
 Giulia, Emilia e Abruzzo
 * *Timarcha italica* H.S.: r., VI-X
 tenebricosa nicaensis Villa: Minelli & Vittorelli, 1976: 29, c., III-XI
 pimelioides H.S.: 1 ex., V
 * *Altica carduorum* Guér.: p.c., III-IV
 oleracea L.: 1 ex., IV
 * *Aphthona carbonaria* Rosenh.: r., III-V
 coerulea Geoffr.: Leonardi, 1976: 52; p.c., III-IV
 euphorbiae Schrnk.: c., V
 * *lutescens* Gyll.: p.c., III-V
 nigriceps Redtb.: 1 ex., VI
 pygmaea Kutsch.: Leonardi, 1976: 47; c., IV-V
 * *venustula* Kutsch.: 1 ex., III
Batophila aerata Marsh.: c., III-IV
 * *Chaetocnema arida* Foudr.: 1 ex., IV
 aridula Gyll.: 1 ex., III
 chlorophana pelagica Cailld.: 2 exx., V
 conducta Motsch.: 2 exx., III-IV
 hortensis Geoffr.: 1 ex., VI
 ** *obesa* Boield.: 2 exx., III; nota di Piemonte, Toscana, Lazio e Sardegna
 ** *punctifrons* Ab.: 1 ex., 18.V.70; nota solo di Sicilia
 * *scheffleri* Kutsch.: 1 ex., VI
 tibialis Illig.: c., IV-VII
Chalcoides aurata Marsh.: Leonardi, 1976: 56; 2 exx., V
 * *aurea* Geoffr.: r., V-VI
 plutus Latr.: r., V-VI
Crepidodera impressa F.: 1 ex., V

- * *Derocrepis sodalis* Kutsch.: 1 ex., 21.V.78; nota di Italia sett., Toscana e Corsica.
- ** *Dibolia cryptocephala* Koch: 1 ex., 21.V.78; nota di Italia sett., Toscana e Corsica
- occultans* Koch.: 1 ex., V
- * *Epithrix pubescens* Koch: c., II-IV
- * *Longitarsus codinai* Madar & Madar: 2 exx., III-IV
- * *corynthius metallescens* Foudr.: 2 exx., III
- luridus* Scop.: c., IV-X
- lycopi* Foudr.: Leonardi, 1976: 53; r., III-IV
- melanocephalus* Deg.: 2 exx., III
- * *minusculus* Foudr.: 1 ex., V
- parvulus* Payk.: Leonardi, 1976: 54; c., III-V
- pratensis* Panz.: 2 exx., III
- * *rubiginosus* Foudr.: 1 ex., V
- * *suturellus* Duft.: r., III-VI
- tabidus* F.: 1 ex., VI
- Lythraria salicariae* Payk.: Leonardi 1976: 56; r., IV
- Mantura lutea* Alld.: 1 ex., V
- Ochrosia ventralis* Ill.: Leonardi, 1976: 54; c., V
- Phyllotreta aerea* Alld.: p.c., IV-XI
- atra* F.: 1 ex., IV
- ** *balcanica* Heikert.: 1 ex., 25.III.79; nota di V. Giulia e Lazio
- cruciferae* Goeze: 1 ex., IV
- nigripes* F.: p.c., IV-VI
- procera* Redtb.: Leonardi, 1976: 47; 2 exx., III,
- * *rugifrons* Küst.: 1 ex., IV
- * *undulata* Kutsch.: 1 ex., III
- * *vittula* Redtb.: 2 ex., III-IV
- Podagrica malvae* Ill.: c., t.a.
- menetriesi* Boield.: c., III-XI
- * *Psylliodes chrysocephala f. catinensis* Rottbg.: p.c., IV-XII
- f. collaris* Weise: p.c., IV-XI
- cuprea* Koch: Leonardi, 1976: 57; c., III-V
- gibbosa* Alld.: c., IV-VI
- kiesenwetteri* Kutsch.: p.c., V
- * *laticollis* Kutsch.: 1 ex., V
- luteola* Müll.: 1 ex., IV
- * *marcida* Ill.: 1 ex., VII
- napi* F.: Leonardi, 1976: 57; 2 exx., V
- puncticollis* Rosh.: 1 ex., V
- ruffoi* Leon.: 1 ex., V
- Sphaeroderma rubidum* Graëlls: 1 ex., V

74. Famiglia *Bruchidae*

- * *Acanthoscelides obtectus* Say: r., II-III
- Bruchidius bimaculatus* Ol.: c., III-V
 - foveolatus* Gyll.: c., IV-V
- * *gilvus* Gyll.: p.c., IV-V
 - lividimanus* Gyll.: 1 ex., I
 - meleagrinus* Gené: c., V-VI
- * *mulstanti* Bris.: c., IV-V
 - murinus* Boh.: p.c., I-III
 - nanus* Germ.: r., III-IV
 - olivaceus* Germ.: p.c., V
 - seminarius* L.: c., III-VI
 - sericatus* Germ.: c., V
- * *stylophorus* K. Dan: c., IV-V
- * *tibialis* Boh.: c., III-V
- Bruchus affinis* Fröhl: 1 ex., V
 - brachialis* Fahrs.: p.c., IV
 - latiollis* Boh.: r., V
 - pisorum* L.: r., IV
 - rufimanus* Boh.: r., III
 - rufipes* Herbst: c., III-IV
 - rufipes luteicornis* Ill.: r., III
- * *signaticornis* Gyll.: 1 ex., IV
 - tristiculus* Fahrs.: r., IV
- Callosobruchus maculatus* F.: 1 ex., III
- Spermophagus sericeus* Geoffr.: c., IV-V

75. Famiglia *Anthribidae*

- Anthribus albinus* L.: 1 ex., V, su tronco abbattuto di salice
- * *Brachytarsus fasciatus* Först.: 1 ex., V, battendo biancospino
- Phaenotherion fasciculatum* Reitt.: 2 exx., IV
- Platyrrhinus resinosus* Scop.: c., t.a., sotto corteccia di salice e pioppo
- * *Pseudeuparius centromaculatus* Gyll.: c., IV-V, battendo edera
- * *Tropideres bilineatus* Germ.: 1 ex., IV
- ** *hilaris* Fahrs.: c., V, battendo i rami di un fico bruciato; noto di V. Giulia, Lazio
- * *Urodon flavescens* Küst.: 1 ex., IV

76. Famiglia *Scolytidae*

- ** *Chaetoptelius vestitus* Rey: 1 ex., V; noto di Lazio e Isole

- * *Crypturgus numidicus* Ferr.: 1 ex., IV
- ** *Hylesinus crenatus* F.: r., V-VIII; noto di Piemonte, Lombardia, Veneto, V. Tridentina, Toscana, Corsica
- * *oleiperda* F.: r., IV-XI
- Hypoborus ficus* Er.: r., III-IV
- * *Kissophagus novaki* Reitt.: 1 ex., III
- Leperisinus varius* F.: c., I-V
- * *Orthotomicus erosus* Woll.: 1 ex., III
- * *laricis* F.: p.c., XI
- Phloeotribus scarabaeoides* Bern.: 1 ex., III
- * *Scolytus ensifer* Eichh.: c., VI-X
- ** *kirschi* Skal.: 1 ex., VII; Sicilia (Luigioni 1929: 990, sub *S. demaisonii* Egg.)
- * *multistriatus* Marsh.: 1 ex., VI
- * *pygmaeus* F.: 1 ex., X
- * *rugulosus* Müll.: 1 ex., IV
- Taphrorhynchus bicolor* Herbst: p.c., VI
- Xyleborus saxeseni* Ratz.: r., III-IV

77. Famiglia *Platypodidae*

- ** *Platypus cylindricus* F.: c., VII; noto di Italia settentrionale e Toscana

78. Famiglia *Attelabidae*

- Attelabus nitens* Scop.: r., V

79. Famiglia *Rhynchitidae*

- Coenorrhinus aequatus* L.: c., IV-VI
- pauxillus* Germ.: c., III-V
- Lasiorhynchites cavifrons* Gyll.: 1 ex., IV
- praeustus* Boh.: r., V
- Pselaphorhynchites nanus* Payk.: r., V
- Pseudocoenorrhinus interpunctatus* Steph.: r., V
- Rhynchites bacchus* L.: r., V
- coeruleus* Dej.: 1 ex., III
- * *versicolor* Costa: r., V

80. Famiglia *Apionidae*

- Apion aeneum* F.: m.c., IV-VI
- apricans* Herbst: Pesarini, 1972: 84; r., V
- astragali* Payk.: p.c., III-IX

- carduorum* Kirby: p.c., V-VI
 * *confluens* Kirby: 1 ex., VI
dentipes Gerst.: c., III-VI
 * *difforme* Ahr.: 1 ex., IV
 * *dispar* Germ.: c., V-VI
flavipes Payk.: c., III-VII
flavifemoratum Herbst: 1 ex., III
frumentarium Payk.: r., IV-VI
 * *fulvirostre* Gyll.: 2 exx., VI
 * *holosericeum* Gyll.: c., III-VII
hydrolapathi Marsh.: 1 ex., VI
 * *ilvense* Wagn.: 1 ex., IV
interjectum Desbr.: r., III
 ** *laevigatum* Payk.: 1 ex., IV; noto di Italia sett., Toscana, I. Elba e Lazio
loti Kirby: r., V
malvae F.: c., IV-VII
miniatum Germ.: c., III-VIII
nigritarse Kirby: p.c., IV
ochropus Germ.: r., IV-VI
pisi F.: p.c., III-IV
pomonae F.: r., III-IV
pubescens Kirby: r., V
radiolus Kirby: c., IV-XI
ruficroides Schatzm.: r., III
rufirostre F.: c., IV-V
seniculum Kirby: r., VI-XI
 ** *sicardi* Desbr.: c., III-V; noto di Sicilia e Sardegna
simum Germ.: 1 ex., V
tenue Kirby: 1 ex., IV
trifolii L.: Pesarini, 1972: 84 (sub *A. aestivum* Germ.); c., IV-VII
 ** *varipes* Germ.: r., IV; noto di Italia sett., Toscana e Sicilia
viciae Payk.: r., III
violaceum Kirby: c., III-V
virens Herbst: c., IV-VI
vorax Herbst: 1 ex., IV
Corimalia pallida Gravh.: Pesarini, 1972: 83; c., V
quadrivirgata Costa: Pesarini, 1972: 83
 * *tamarisci* Gyll.: c., V
 ** *Nanophies brevis* Boh.: 1 ex., IV; noto di Piemonte e Toscana
marmoratus Goeze: 2 exx., IV
nitidulus Gyll.: Pesarini, 1972: 83; p.c., IV-V

81. Famiglia *Curculionidae*

Acalles aubei Boh.: 1 ex., I, sotto corteccia di salice

- camelus* F.: 1 ex., IV, sotto corteccia di olmo
diocletianus Germ.: r., IV, col precedente
- * *solarii* Fiori: 12 exx., XII; sotto corteccia di olmo (Colonnelli i.l.)
- Acallobrates minutesquamosus* Reiche: Colonnelli, 1980: 12; r., II-IV
- Alophus nictitans singularis* Duv.: 1 ex., IV
- Anisorrhynchus monachus* Germ.: 1 ex., IV
- * *Anthonomus amygdali* Hust.: r., IV-VI
- * *bituberculatus* Thoms.: 1 ex., V
- * *chevrolati* Desbr.: 1 ex., V
- pedicularius* L.: c., III-IV
- * *piri* Boh.: 2 exx., V
- rubi* Herbst: c., IV-VI
- ulmi* Desbr.: 1 ex., V
- * *Aparopion costatum* Fahrs.: r., III
- suturidens* Reitt.: Pesarini, 1972: 81
- * *Aubeonymus carinicollis* Luc.: r., IV-V
- Bagous lutulentus* Gyll.: Pesarini, 1972: 83
- Balanobius pyrrhoceras* Marsh.: c., V
- salicivorus* Payk.: r., III-V
- * *Baris analis* Ol.: c., IV-V
- * *angusta* Brullé: r., IV-V
- * *coerulescens* Scop.: 1 ex., IV
- ** *fallax* Bris.: 1 ex., IV; noto di Toscana, Abruzzo e Lazio
- ** *spoliata* Boh.: c., XI; noto di Puglia, Sicilia, Sardegna, Corsica
- timida* Rossi: c., IV-VI
- Boraginobius annibal pardalis* Schultze: Colonnelli, 1976: 53
- * *javeti* Bris.: 1 ex., IV
- lucanus* Colonn.: 1 ex., V; specie nota di Piemonte e Pollino
- Brachycerus undatus* F.: r., IV-V
- Bradybatus creutzeri* Germ.: 1 ex., V
- Camptorrhynchus statua* Rossi: 1 ex., VII
- ** *Ceutorhynchus aeneicollis* Germ.: 18.IV.1976, (Colonnelli i.l.); noto di Piemonte, V. Tridentina, V. Giulia, Sicilia
- * *albicans* Sol.: 1 ex., IV
- chalybaeus* Germ.: p.c., IV-V
- * *cinnamomeus* Schultze: r., V
- chrysanthemii* Gyll.: Pesarini, 1972: 81
- duwali* Bris.: r., V
- erysimi* F.: 2 exx., IV
- ** *grenieri* Bris.: 2 exx., VI; noto di Toscana, Lazio, Sicilia
- inaffectatus* Gyll.: 1 ex., VI
- * *leprieuri* Bris.: r., X
- * *macula alba* Herbst: 1 ex., V
- * *pallidactylus* Marsh.: r., III-V
- picitarsis* Gyll.: 1 ex., V

- pleurostigma* Marsh.: c., IV-IX
punctiger Gyll.: Pesarini, 1972: 81
* *ragusae* Bris.: 1 ex., IV
* *viridipennis* Bris.: 1 ex., VI
Cionus thapsi F.: r., VI
tuberculosis Scop.: r., V
olivieri Rosenh.: Pesarini, 1972: 83
Cleonis pigra Scop.: Pesarini, 1972: 79; c., IV-VII
** *Coeliodes ilicis* Bed.: 1 ex., V; noto di Liguria, Marche, Lazio, Sicilia
Coniatus tamarisci F.: Pesarini, 1972: 80; c., IV-V
Conorrhynchus luigionii Sol.: 1 ex., IV
Curculio glandium Marsh.: r., V-VI
* *Datonychus melanostictus* Marsh.: r., IV
** *Derolomus chamaeropsis* F.: r., IV; noto solo di Sicilia
Donus crinitus Boh.: c., t.a.
philanthus Ol.: r., IV
Dorytomus affinis Payk.: Pesarini, 1972: 82; c., V
dejeani Först.: Pesarini, 1972: 82; r., I
** *hirtipennis* Bed.: p.c., IV-V; noto di Italia sett., Toscana e Lazio
longimanus Först.: Pesarini, 1972: 82; c., III-VII
minutus Gyll.: c., V
taeniatus F.: 1 ex., III
tremulae Payk.: Pesarini, 1972: 82; p.c., V-XII
validirostris Gyll.: Pesarini, 1972: 82; r., III-XII
** *villosulus* Gyll.: 2 exx., V; noto di Lombardia e V. Tridentina
Echinodera brisouti Reitt.: r., V
Elleschus scanicus Payk.: Pesarini, 1972: 83; p.c., V
* *Gymnetron tetrum amictum* Germ.: 1 ex., VI
anthirrhini Payk.: 1 ex., VII
bipustulatum Rossi: p.c., V
** *ictericum* Gyll.: 1 ex., II; noto di Piemonte, Toscana, I. Elba e Sicilia
tetrum F.: 2 exx., VI
** *variabile* Rosenh.: r., V; noto di Gorizia, Gargano e Sicilia
Hadroplontus trimaculatus F.: p.c., IV-XI
* *Hypera adpersa* F.: 2 exx., VI-VII
* *contaminata* Herbst.: r., V
meles F.: p.c., IV-V
nigrirostris F.: 2 exx., VI-XII
postica Gyll.: c., IV-V
trilineata Marsh.: 1 ex., VII
zoilus Scop.: Pesarini, 1972: 80; r., IV
Larinus planus F.: 2 exx., IV-V
cynarae F.: c., VII
flavescens Germ.: Pesarini, 1972: 80; r., VI
jaceae F.: p.c., VIII

- rusticanus* Gyll.: r., IV
scolymi Ol.: c., VII-VIII
sturnus Schall.: c., VI-VII
turbinatus Gyll.: r., IV-VI
Lepyrus palustris Scop.: Pesarini, 1972: 80; r., V-XI
Limobius borealis Payk.: Pesarini, 1972: 80; 1 ex., V
Liophloeus tessulatus Müll.: r., V
Lixus algirus L.: c., IV-VI
* *anguinus* L.: r., VI
cardui Ol.: c., IV-VI
cylindricus L.: 1 ex., V
elongatus Germ.: p.c., IV
iridis Ol.: r., IV
juncii Boh.: 1 ex., V
punctiventris Boh.: Pesarini, 1972: 79; 1 ex., V
sanguineus Rossi: r., IV
scolopax Boh.: r., VI
vilis Rossi: 1 ex., VI
Magdalis armigera Geoffr.: c., V-VI
cerasi L.: p.c., V
** *frontalis* Gyll.: 2 exx., VII; noto di A. Marittime, Piemonte, Ticino, V.
Tridentina, Istria
* *nitidipennis* Boh.: r., V
Mecaspis alternans caesus Gyll.: 1 ex., VI
Mecinus circulatus Marsh.: p.c., III
pyraister Herbst: p.c., IV
* *Mesites curvipes* Boh.: c., VI; sotto corteccia di salici e olmi
pallidipennis Boh.: Pesarini, 1972: 81
Miaromimus plantarum Germ.: 1 ex., VI
Microplontus rugulosus Herbst: 1 ex., III
Mogulones geographicus Goeze: p.c., V-VII
Mononychus punctumalbum Herbst: Pesarini, 1972: 82; p.c., V
Nedyus (= *Cidnorbinus*) *quadrimaculatus* L.: 1 ex., IV
Notaris scirpi F.: p.c., IV-V
Ophrobinius consputus Germ.: 1 ex., V
Ottiorhynchus alutaceus coarctaticornis Sol.: 1 ex., V
anthracinus Scop.: p.c., VI
armatus Boh: c., t.a.
aurifer Boh.: c., t.a.
cribricollis Gyll.: p.c., VI
crinipes pilipes Leoni: 1 ex., V
juvencus Gyll.: Pesarini, 1972: 76; p.c., V-VII
* *lugens* Germ.: c., II-VI
* *matutinus* Reitt.: 1 ex., X
* *Pachycerus madidus* Ol.: p.c., V

- scabrosus* Brullé: 1 ex., VII
Pachytychius haematocephalus Gyll.: p.c., IX
Paraxyonyx gobbii Colonn.: Colonnelli, 1978: 80-87; p.c., V
* *Phloeophagus cylindrus* Boh.: r., IV-VII
Phyllobius oblongus L.: c., V-VI
Polydrusus brevicollis Desbr.: p.c., III-IV
calabricus Faust.: Pesarini, 1972: 78; p.c., V
cervinus L.: 1 ex., III
frater Rottbg.: p.c., VI
kabri Kirsch.: Pesarini, 1972: 77; 1 ex., V
pilosus Gredl.: Pesarini, 1972: 78
sparsus Gyll.: c., IV-V
tibialis Gyll.: Pesarini, 1972: 77; c., IV-VI
Pseudomeira obscura Sol.: Pesarini, 1972: 76; p.c., III
marianii Pes.: Pesarini, 1972: 76
Pseudomylocerus neapolitanus Pic.: Pesarini, 1972: 77 (sub *Phyllobius sinatus* F.); c., IV-VII
Rhanphus oxyacanthae Marsh.: c., V
pulicarius Herbst: c., IV-V
* *Rhabdorrhynchus varius* Herbst: 1 ex., IV
Rhinocyllus conicus Fröll.: c., V-VI
Rhinoncus pericarpus L.: r., III
Rhynchaenus alni L.: c., III-VII
, *fagi* L.: 1 ex., V
pilosus F.: p.c., III
* *rufus* Schrnk.: c., III
saltator Geoffr.: c., III-V
stigma Germ.: 1 ex., V
Sibinia arenariae Steph.: Caldara, 1983/84: 74; p.c., IV
attalica Gyll.: p.c., IV
femoralis Germ.: Caldara, 1983/84: 45
* *Smicronyx albosquamosus* Woll.: 1 ex., IV
* *cyaneus* Gyll.: 1 ex., IV
** *nebulosus* Tourn.: 1 ex., V; noto di A. Marittime e Piemonte
* *reichi* Gyll.: p.c., IV-V
Sitona discoideus Gyll.: c., III-VIII
* *cacheta* Gyll.: 1 ex., VII
humeralis Steph.: c., IV-V
limosus Rossi: r., IV
lineatus L.: Pesarini, 1972: 78; c., III-VII
* *lividipes* Fahrs.: r., VI
* *puberulus* Reitt.: 1 ex., V
regensteinensis Herbst: p.c., V
sulcifrons angustifrons Reitt.: c., III-IX
suturalis Steph.: Pesarini, 1972: 78

- ** *waterhousei* Walton: 1 ex., V; Piemonte, V. Tridentina, V. Giulia, Sicilia
Sitophilus oryzae L.: 1 ex., VI
Sphenophorus piceus Pall.: c., I-VI
Stenocarus fuliginosus Marsh.: r., VI
Strophomorpha porcellus Schonh.: 2 exx., XII
Tanymecus palliatus F.: Pesarini, 1972: 79; p.c., V
 * *submaculatus* Chevr.: c., VI-X
 * *Thylacites fritillum* Panz.: r., V
 * *Torneuma rosaliae andreinii* Sol.: 1 ex., X
 ** *Trachyploeus setiger* Seidl.: r., VII; noto di Sicilia e Sardegna
Trichosirocalus rufulus Duft.: r., V
troglodyes Fahrs.: 1 ex., IV
 * *Tychius argentatus* Chevr.: r., III
 ** *aureolus* Kiesw.: r., V; noto di Toscana e Sicilia
 ** *bicolor* Bris.: 2 exx., III-I, noto di Ven. Giulia e Sicilia
capucinus Boh.: 1 ex., VII
cuprifer Panz.: c., V
 * *curtirostris* Desbr.: r., VI-VII
 * *grandicollis* Desbr.: 1 ex., V
 * *longicollis* Bris.: 1 ex., VII
meliloti Steph.: r., V
pusillus Germ.: r., III
quinquepunctatus L.: r., V
schneideri Herbst: r., VI
squamulatus Gyll.: r, IV
stephensi Schönh.: 1 ex., V
tibialis Boh.: r., V
Zacladus affinis Payk.: r., V
exiguus Ol.: r., IV

CONSIDERAZIONI

Le nostre ricerche riconfermano l'alto interesse entomologico del bosco di Policoro, aggiungendo nuovi importanti reperti a quelli già rilevati da precedenti Autori. Un elenco complessivo di questi reperti è riportato qui di seguito insieme ad una tabella delle famiglie rappresentate nel biotopo in questione e relativo numero di specie.

Specie nuove per la scienza: *Agathidium montemurroi* Ang. & Dmz., *Acrotrichis* n.sp., *Sepedophilus* n.sp., *Attagenus* n.sp., *Cryptophagus gonzalezi* Otero & Ang.; specie già reperite e descritte da altri Autori: *Dyschirius bacillus lucanus* Foc., *Adrastus binaghi* Leseign., *Notoxus miles italicus* Bucc., *Paraxyonyx gobbii* Colonn., *Pseudomeira marianii* Pes.

Specie nuove per l'Italia: *Ptenidium turgidum* Thoms., *Ampedus corsicus* Reitt. (già noto di Corsica), *A. quadrisignatus* Gyll., *Dryops striatellus* Fairm., *Anthrenus munroi* Hint., *A. pimpinellae mroczkowskii* Kal., *A. scrophulariae suecicus* Palm, *Globicornis tristis* Reitt., *Trogoderma ? inclusum* Lec., *Atomaria slavonica* Johns., *Corticaria pineti* Lohse, *Melanophthalma parva* Johns., *Rhopalodontus novorissicus* Reitt., *Xyletinus pectiniferus* Fairm., *Ptinus tarsalis* Reitt., *Mordellistena paraepisternalis* Erm., *M. pseudohirtipes* Erm., *M. subepisternalis* Erm.; specie già reperite da altri Autori: *Actobius subopacus* Hochh., *Cordicomus gracilior* Ab.

Specie sinora note solo di singole Regioni dell'Italia settentrionale: *Scydmorephes sparshalli* Denny, *Amauronix maerkeli* Aubé, *Carpophilus obsoletus* Er., *Epuraea angustula* Sturm, *Enicmus fungicola* Thoms., *Cis vestitus* Mellié, *Caenocara subglobosa* Muls., *Isomira marcida* Kiesw., *Aesalus scarabaeoides* Panz., *Cassida prasima* Ill., *Dorytomus villosulus* Gyll, *Magdalis frontalis* Gyll, *Smicronyx nebulosus* Tourn.

Specie note solo delle Isole o, tuttalpiù, anche di singole Regioni dell'Italia settentrionale: *Ptiliolum fuscum* Er., *Leptobium gracilis* Gravh., *Oligota inflata* Mannh., *Axinotarsus marginalis* Cast., *Eucinetus meridionalis* Cast., *Corticaria cucujiformis* Reitt., *Nephus rubidus morio* Fürsch., *Xylopertha picea* Ol., *Ochina hirsuta* Seidl., *Xyletinus flavipes* Cast., *Dignomus carinatus* Luc., *Cassida algerica* Luc., *Pachnephorus bistratus* Muls., *Chaetocnema punctifrons* Ab., *Scolytus kirschi* Skal., *Apion sicardi* Desbr., *Derolomus chamaeropsis* F., *Trachyphloeus setiger* Seidl., *Tychius aureolus* Kiesw., *T. bicolor* Bris.

La notevole quantità di specie presenti consentirebbe, una volta attribuita ad esse la rispettiva categoria corologica, interessanti considerazioni zoogeografiche sul popolamento del bosco di Policoro. Ma, essendo in preparazione a cura di uno di noi (Angelini) una serie di contributi sulla Coleotterofauna del Gargano, Pollino, Appennino Lucano e Sila e date le notorie difficoltà nell'attribuire una valida e certa categoria corologica a gran parte delle specie delle Famiglie Ptiliidae, Helodidae, Heteroceridae, Dermestidae, ecc., preferiamo rinviare tale tipo di discorso.

FAMIGLIE	specie Policoro		% su totale specie famiglia	FAMIGLIE	specie Policoro		% su totale specie famiglia
	nuove per Lucania	Totale			nuove per Lucania	Totale	
1) Carabidae	29	193	14,5	42) Cryptophagidae	1	22	21
2) Haliplidae		9	43	43) Phalacridae	1	1	3
3) Dytiscidae		49	27	44) Thorictidae		1	33
4) Gyrinidae		8	57	45) Merophysiidae	2	3	20
5) Hydrophilidae	15	48	22	46) Lathridiidae	10	22	31,5
6) Histeridae	10	36	22	47) Mycetophagidae	2	6	30
7) Silphidae	1	7	23	48) Colydiidae	3	9	14
8) Leptinidae	1	1	50	49) Cerylonidae	1	3	37,5
9) Catopidae	4	7	5	50) Endomychidae	3	8	26,5
10) Leiodidae	8	9	10	51) Coccinellidae	11	37	35
11) Clambidae	1	3	27	52) Aspidiphoridae	3	3	100
12) Scydmaenidae	12	19	12	53) Cisidae	8	15	35,5
13) Corylophidae		3	10	54) Lyctidae		1	20
14) Ptiliidae	10	12	20	55) Bostrychidae	5	7	35
15) Scaphidiidae	3	6	33	56) Anobiidae	16	22	21
16) Staphylinidae	59	209	12	57) Ptinidae	6	11	18
17) Pselaphidae	11	31	10	58) Oedemeridae	3	15	33,5
18) Clavigeridae	1	1	16,5	59) Pythidae	3	4	19
19) Lycidae	2	2	13	60) Pyrochroidae		1	25
20) Lampyridae		1	5	61) Scaptiidae	3	4	50
21) Cantharidae	6	15	7,5	62) Anthicidae	4	31	33,5
22) Drilidae		1	33	63) Meloidae	1	9	13,5
23) Melyridae	9	24	10	64) Rhipiphoridae	1	1	12,5
24) Cleridae	3	12	40	65) Mordellidae	13	26	31
25) Elateridae	15	41	18,5	66) Melandryidae	1	2	5
26) Eucnemidae		2	11,5	67) Lagriidae		2	50
27) Throscidae		2	20	68) Alleculidae	3	9	16
28) Buprestidae	5	47	24	69) Tenebrionidae	19	61	23
29) Helodidae		4	13,5	70) Scarabaeidae	9	76	23
30) Eucinetidae	1	1	33	71) Lucanidae	1	3	37,5
31) Dryopidae		4	23,5	72) Cerambycidae	11	61	22
32) Georyssidae		1	20	73) Chrysomelidae	42	138	18,5
33) Heteroceridae		5	20	74) Bruchidae	6	25	31
34) Dermestidae	12	18	30	75) Anthribidae	5	8	24
35) Byrrhidae		1	2,5	76) Scolytidae	12	17	11
36) Trogositidae		2	20	77) Platypodidae	1	1	33
37) Byturidae	1	2	40	78) Attelabidae		1	33
38) Nitidulidae	17	38	22,5	79) Rhynchitidae	1	9	26
39) Rhizophagidae		2	12,5	80) Apionidae	11	44	34
40) Cucujidae	7	16	22,5	81) Curculionidae	62	208	13,5
41) Erotylidae		4	20	TOTALE	527	1823	16,5

Indirizzo degli AA.:

Sig. Angelini Fernando, Via Imperiali, 203 - 72021 Francavilla F. (Brindisi);
Dr. Montemurro Fernando, Viale Liguria, 67 - 74100 Taranto.

BIBLIOGRAFIA (*)

- ANGELINI F., (1972) - *Hydroadephaga inediti per Puglia e Lucania*. Boll. Soc., ent. it., **104**: 179-194.
- ANGELINI F., (1973) - *Hydrophilidae inediti per Puglia e Lucania*. Boll. Soc. ent. it., **105**: 75-79.
- ANGELINI F., (1978) - *Halipilidae, Dytiscidae e Gyrinidae della Lucania*. Entomologica, Bari, **14**: 63-135.
- ANGELINI F., (1982) - *Catalogo topografico dei Coleoptera Halipilidae, Hygrobiidae, Dytiscidae e Gyrinidae d'Italia*. Mem. Soc. ent. it., **61A**: 45-126
- BOLOGNA M.A., (1976) - *Reperti di Oedemeridae dell'Italia centromeridionale e insulare*. Boll. Ass. Romana Entomol., **31**: 29-32
- BUCCIARELLI I., (1961) - *Ricerche coleotterologiche sul litorale ionico della Puglia, Lucania e Calabria, Campagne 1956-1957-1958*. VIII. *Coleoptera Anthicidae*. Boll. Soc. ent. it., **91**: 102-131.
- BUCCIARELLI I., (1978) - *Anticidi nuovi, nuovi per l'Italia e sinonimie*. Boll. Soc. ent. it., **110**: 154-163.
- BUCCIARELLI I., (1980) - *Coleoptera. Anthicidae*. Fauna d'Italia, XVII. Ed. Calderini, Bologna, 240 pp.
- CALDARA R., (1983-1984) - *Revisione delle Sibimia paleartiche (Coleoptera Curculionidae)*. Mem. Soc. ent. it., **62/63**: 24-105.
- CANEPARI C., (1961) - *Ricerche coleotterologiche sul litorale ionico della Puglia, Lucania e Calabria, Campagne 1956-1957-1958*. VII. *Coleoptera Coccinellidae*. Boll. Soc. ent. it., **91**: 154-158.
- CANZONERI S., (1968) - *Materiali per una monografia delle Phaleria del sottogenere Phaleria Latr.* Mem. Soc. ent. it., **47**: 117-167
- CANZONERI S., (1981) - *Su alcuni interessanti coleotteri Tenebrionidi dell'Italia meridionale*. Lav. Soc. Ven. Sc. Nat., **6**: 85-86
- CASALE A., STURANI M. & VIGNA TAGLIANTI A., (1982) - *Coleoptera. Carabidae. I. Introduzione, Paussinae, Carabinae*. Fauna d'Italia, XVIII, Ed. Calderini, Bologna, 499 pp.
- COLONNELLI E., (1976) - *Note su alcuni Ceutorhynchinae italiani*. Boll. Ass. Romana Entomol., **31**: 51-54.
- COLONNELLI E., (1978) - *Una nuova specie di Paroxyonyx Hustache dell'Italia meridionale*. Boll. Ass. Romana Entomol., **33**: 80-87.
- COLONNELLI E., (1980) - *Revisione del genere Acallocrates Reitter*. Atti Soc. ital. Sci. nat. Museo civ. Stor. nat. Milano, **121**: 3-16.
- EVERS M.J.A., (1965) - *Ricerche coleotterologiche sul litorale ionico della Puglia, Lucania e Calabria, Campagne 1956-1957-1958*. XI. *Coleoptera Malachiidae*. Boll. Soc. ent. it., **95**: 135-136.
- FERRO G., (1971) - *Su alcuni reperti inediti di Idrofilidi nelle regioni meridionali italiane (Coleoptera)*. Boll. Soc. ent. it., **103**: 150-152.
- FERRO G., (1974) - *Reperti inediti di Idrofilidi nelle regioni meridionali italiane*. II contributo. Boll. Soc. ent. it., **106**: 22-23
- FERRO G., (1979) - *Ricerche coleotterologiche sul litorale ionico della Puglia, Lucania e Calabria, Campagne 1956-1957-1958*. XVIII. *Coleoptera Palpicornia*. Boll. Soc. ent. it., **111**: 25-33.
- FOCARILE A., (1959) - *Ricerche coleotterologiche sul litorale ionico della Puglia, Lucania e Calabria, Campagne 1956-1957-1958*. III. *Coleoptera Halipilidae, Dytiscidae, Gyrinidae*. Mem. Soc. ent. it., **39**: 41-114.
- FOCARILE A., (1964) - *Ricerche coleotterologiche sul litorale ionico della Puglia, Lucania e Calabria, Campagne 1956-1957-1958*. X. *Coleoptera Staphylinidae*. Boll. Soc. ent. it., **94**: 49-70.
- GARDINI G., *Nuovi dati sui Tenebrionidi dell'Arcipelato Toscano*. Boll. Mus. civ. St. nat. Verona, **6**: 73-77.
- GENTILI E. & CHIESA A., (1975) - *Revisione dei Laccobius paleartici (Coleoptera Palpicornia)*. Mem. Soc. ent. it., **54**: 5-187.
- GOBBI G., (1981) - *I Buprestidi dell'Appennino Lucano*. Boll. Ass. Romana Entomol., **26**: 33-63.
- GOBBI G., (1983) - *Appunti su Coleotteri Cleroidei predatori xilofagi (Coleoptera Trogozoidae, Cleridae, Melyridae)*. Boll. Ass. Romana Entomol., **38**: 51-62.
- LEONARDI C., (1976) - *Ricerche coleotterologiche sul litorale ionico della Puglia, Lucania e Calabria, Campagne 1956-1957-1958*. XVII. *Coleoptera Chrysomelidae, Alticinae*. Atti Soc. Ital. Sci. nat. Mus. civ. Stor. nat. Milano, **117**: 46-58.
- LESEIGNEUR L., (1967) - *Ricerche coleotterologiche sul litorale ionico della Puglia, Lucania e Calabria, Campagne 1956-1957-1958*. XII. *Coleoptera Elateridae, Throscidae, Melasidae*. Boll. Soc. ent. it., **97**: 116-123.
- LESEIGNEUR L., (1967) - *Ricerche coleotterologiche sul litorale ionico della Puglia, Lucania e Calabria, Campagne 1956-1957-1958*. XIII. *Coleoptera Cerambycidae*. Boll. Soc. ent. it., **97**: 123-129.
- LESEIGNEUR L., (1969) - *Contribution à l'étude du genre Adrastus Eschs.* Boll. Soc. ent. it., **99-101**: 86-95.
- MAGISTRETTI M., (1962) - *Ricerche coleotterologiche sul litorale ionico della Puglia, Lucania e Calabria, Campagne 1956-1957-1958*. IX., *Coleoptera Oedemeridae, Pyrochroidae, Meloideae, Lagriidae, Alleculidae*. Boll. Soc. ent. it., **92**: 83-92.

(*) Sono elencati solo quei lavori che contengono dati sul bosco di Policoro e che sono citati nel testo: sono esclusi tutti quei lavori, anche faune e cataloghi, da cui è stata desunta solo la diffusione generale delle specie.

- MAGISTRETTI M., (1965) - *Coleoptera. Cicindelidae, Carabidae*. Catalogo topografico. Fauna d'Italia, VIII, Ed. Calderini, Bologna, 512 pp.
- MAGISTRETTI M., (1968) - *Catalogo topografico dei Coleoptera Cicindelidae e Carabidae d'Italia*. I supplementi. Mem. Soc. ent. it., **47**: 177-217
- MARCUZZI G., (1962) - *Studi ecologici e faunistici sui Tenebrionidi della Puglia*. Mem. Biogeogr. Adriat., **6**: 1-79.
- MARCUZZI G. & TURCHETTO LAFISCA M., (1977) - *Ricerche sui Coleotteri della Puglia raccolti da G. Marcuzzi (1960-63)*. I elenco delle specie. Quaderni di Ecologia Animale, **9**: 1-186.
- MARIANI G., (1959) - *Ricerche coleotterologiche sul litorale ionico della Puglia, Lucania e Calabria. Campagne 1956-1957-1958. II. Lamellicornia (Scarabaeidae-Lucanidae)*. Mem. Soc. ent. it., fasc. spec., **38**: 143-184.
- MEGGIOLARO G., (1960) - *Ricerche coleotterologiche sul litorale ionico della Puglia, Lucania e Calabria. Campagne 1956-1957-1958. IV. Coleoptera Pselaphidae*. Boll. Soc. ent. it., **90**: 80-94.
- MINELLI A. & VITTORELLI A., (1976) - *Il Rassenkreis Timarcha tenebricosa (F.) (Coleoptera Chrysomelidae)*. Boll. Mus. civ. St. nat. Verona, **3**: 1-33.
- MULLER G., (1960) - *Ricerche coleotterologiche sul litorale ionico della Puglia, Lucania e Calabria. Campagne 1956-1957-1958. VI. Coleoptera Histeridae*. Boll. Soc. ent. it., **90**: 136-140.
- OLMI M., (1972) - *The paleartic species of the genus Dyops Olivier (Col. Dryopidae)*. Boll. Mus. Zool. Univ. Torino, **5**: 69-132.
- OLMI M., (1977) - *Coleoptera. Dryopidae, Elminthidae*. Fauna d'Italia, XII. Ed. Calderini, Bologna, 272 pp.
- OTERO J.C. & ANGELINI F., (1981) - *Su alcuni Cryptophagus italiani nuovi o poco conosciuti*. Boll. Soc. ent. it., **113**: 96-100.
- OTERO J.C. & ANGELINI F., (1984) - *Contributo alla conoscenza dei Cryptophagidae italiani*. Entomologica, Bari, **19**: 81-96.
- PACE R. & ZANETTI A., (1977) - *I Philonthus (sensu lato) appenninici del Museo Civico di Storia Naturale di Verona*. Boll. Mus. civ. St. nat. Verona, **4**: 287-305.
- PESARINI C., (1972) - *Ricerche coleotterologiche sul litorale ionico della Puglia, Lucania e Calabria, Campagne 1956-1957-1958. XV. Coleoptera Curculionidae*. Boll. Soc. ent. it., **104**: 75-85.
- POGGI R., (1984) - *Note su alcuni Pselaphidae paleartici, con descrizione di Bryaxis pescaroloi n. sp. delle Alpi Pennine*. Boll. Soc. ent. it., **116**: 89-95.
- RUFFO S., (1964) - *Contributo alla conoscenza della distribuzione dei Coleotteri Crisomelidi nella Regione appenninica. I. Orsodacnini, Donaciini, Criocerini*. Mem. Mus. civ. st. nat. Verona, **12**: 41-96.
- SCIACY R., (1978) - *Gli Anisodactylus italiani, con riferimento alle altre specie mediterranee*. Mem. Soc. ent. it., **57**: 3-18.
- TASSI F., (1962) - *Su alcuni Buprestidi italiani specialmente delle Regioni centro-meridionali*. Boll. Soc. ent. it., **53**-57.
- TASSI F., (1966) - *Su alcuni Buprestidi italiani nuovi o particolarmente interessanti*. Boll. Soc. ent. it., **96**: 17-27.
- TASSI F., (1967) - *Ricerche coleotterologiche sul litorale ionico della Puglia, Lucania e Calabria, Campagne 1956-1957-1958. XIV. Coleoptera Buprestidae*. Boll. Soc. ent. it., **97**: 135-152.
- VIENNA P., (1971) - *Gli Histeridae del Museo Civico di Storia Naturale di Verona*. Mem. Mus. civ. St. nat. Verona, **19**: 267-301.
- VIENNA P., (1980) - *Coleoptera. Histeridae*. Fauna d'Italia, XVI. Ed. Calderini, Bologna, 386 pp.
- ZAMPETTI M.F., (1979) - *Note sulla geonemia di alcuni Coleotteri Palpicorni*. Boll. Soc. ent. it., **111**: 96-97.
- ZANETTI A., (1980) - *Contributo alla conoscenza delle specie italiane del genere Cryptobium Mannh, con note sulle specie europee e del Caucaso (Coleoptera Staphylinidae)*. Lavori Soc. veneta Sci. nat. Venezia, **5**: 31-41.